

ASSOCIAZIONE SPORTIVA DILETTANTISTICA
DI PROMOZIONE SOCIALE
POLISPORTIVA GAREGNANO 1976
BILANCIO SOCIALE
ESERCIZIO 2022/2023



- Cap. 1 – Disposizioni normative, principi e metodologia adottata**
- Cap. 2 – Informazioni generali**
- Cap. 3 – Struttura, governo e amministrazione**
- Cap. 4 – Persone**
- Cap. 5 – Obiettivi e attività**
- Cap. 6 – Situazione economico finanziaria**
- Cap. 7 – Altre informazioni**
- Cap. 8 – Monitoraggio svolto dall’Organo di Controllo**
- Cap. 9 – Approvazione, deposito, pubblicazione e diffusione**

CAPITOLO 1

DISPOSIZIONI NORMATIVE, PRINCIPI E METODOLOGIA ADOTTATA

Disposizioni normative

Il presente Bilancio Sociale è redatto in ossequio all'art. 14, c. 1, del D.L. 117/2017, in conformità alle Linee Guida adottate dal Ministero del Lavoro e delle Politiche Sociali con Decreto Legge del 04/07/2019 (pubblicato in Gazzetta Ufficiale Serie Generale n° 186 del 09/08/2019).

Principi

Il presente Bilancio Sociale è redatto nel rispetto dei principi di cui all'art. 6 delle Linee Guida:

- rilevanza delle informazioni
- completezza
- trasparenza
- neutralità
- competenza di periodo
- comparabilità
- chiarezza
- veridicità e verificabilità
- attendibilità
- autonomia delle terze parti

Metodologia adottata

Il presente Bilancio Sociale, nel rispetto dei principi di cui sopra, è redatto nel rispetto di quanto previsto dall'art. 6 delle Linee Guida.

INFORMAZIONI GENERALI SULL'ENTE

Informazioni generali

Denominazione:

- Polisportiva Garegnano 1976

Ragione Sociale:

- Associazione Sportiva Dilettantistica di Promozione Sociale (ASD APS)

CF / P.IVA:

- IT 07841770964

Cod. SDI:

- KRRH6B9

Telefono:

- 02.33497485

Mail:

- polgar@polisportivagaregnano.it

PEC:

- polisportivagaregnano1976@pec.it

Sito Internet

- www.polisportivagaregnano.it

Forma Giuridica:

- ASD APS (Associazione Sportiva dilettantistica e Associazione di Promozione sociale riconosciuta con personalità giuridica).

Codice ATECO:

- 93.12.00 (Attività di Club Sportivi)

Affiliazioni CONI:

- Federazioni Sportive Nazionali: FIP (Federazione Italiana Pallacanestro), FGI (Federazione Ginnastica d'Italia), FIPAV (Federazione Italiana Pallavolo).
- Enti di Promozione Sportiva riconosciuti: UISP (Unione Italiana Sport Pertutti), CSI (Centro Sportivo Italiano), CSEN (Centro Sportivo Educativo Nazionale).

Iscrizioni a Registri:

- RASD (Registro Nazionale delle Attività Sportive Dilettantistiche), istituito presso Sport e Salute S.p.A. per conto del Dipartimento per lo Sport della Presidenza del Consiglio dei Ministri.
- RUNTS (Registro Unico Nazionale del Terzo Settore), sezione B, rep. n° 29542, istituito presso il Ministero del Lavoro e delle Politiche Sociali. Iscrizione con D.D. n° 2092 dell'Area Pianificazione e Sviluppo Economico del Settore Politiche del Lavoro e Welfare Metropolitano della Città Metropolitana di Milano del 13/03/2023.

- CCIAA: Camera di Commercio di Milano Monza Brianza Lodi al n° REA MI – 2558440 dal 03/05/2019.

Sede Legale:

- via Lampugnano 80, 20151 Milano

Sedi operative:

- palestra di basket/volley, palestra di ginnastica artistica e sala polifunzionale del Centro Sportivo Cappelli Sforza di via Lampugnano 80 – Milano
- palazzetto, palestra doppia e palestra di attrezzistica del Centro Scolastico Gallaratese di via Natta 11 – Milano
- palestra del Tiro a Segno Nazionale di via Achille Papa 22/b – Milano
- palestra della Scuola Media di via Gallarate 15 – Milano
- palestra della Scuola Media di via Sapri 50 – Milano
- palestra della Scuola Elementare di via Don C. Gnocchi 25 – Milano
- palestra della Scuola Elementare di via San Giusto 65 – Milano
- palestra della Scuola Elementare di via Don C. Gnocchi 25 – Milano
- palestra della Scuola Elementare di via Quarenghi 12 – Milano
- palestra della Scuola Elementare di via Delle Ande 4 – Milano
- salone della Scuola Elementare Maria Consolatrice di via Ampezzo 8 – Milano
- palestra della Scuola Media di via Alessandria 2 – Rho
- palestra della Scuola Media di via De Amicis 7 – Rho
- palestra della Scuola Secondaria di via Di Giacomo 8 – Rho
- palestra della Scuola Elementare di via Verbania 1 – Rho
- palazzetto del Centro Sportivo Molinello di via Trecate 52 – Rho
- palazzetto dello Sport di via De Amicis 2 – Novate Milanese
- sala dell'Associazione Comunità Famiglia di P.zza Villapizzone 3 – Milano
- sala del Condominio Sapri di via Sapri 45/55 - Milano
- salone della Società Edificatrice Abitare di via Ornato 7 – Milano
- sala della Cooperativa ECoPolis di via Sapri 79 – Milano
- sala della Cooperativa La Benefica di via XXV Aprile 41 – Novate Milanese
- sala della Cooperativa La Benefica di via Monte Rosa 14 – Novate Milanese
- salone della Cooperativa Labriola di via Falk 51 – Milano
- salone del Centro Anziani Acquabella di via Don C. San Martino 10 – Milano
- salone del Centro Anziani Aldini di via Aldini 72 – Milano
- salone del CRAL Milano di via Bezzecca 24 – Milano
- salone della Parrocchia Santa Teresa di via Asiago 1 – Milano
- salone della Parrocchia San Giuseppe dei Morenti di via Celentano 14 – Milano
- salone della Parrocchia San Basilio di via Jarach 4 – Milano
- salone della Parrocchia Gesù Maria Giuseppe di via Bramantino 2 – Milano

Valori e attività

Valori e finalità perseguite

Lo scopo sociale della Polisportiva Garegnano 1976 è la diffusione della cultura, dello sport e delle attività del tempo libero in generale, attraverso un percorso completo dalla prima infanzia alla grande età, basato sia sulle attività motorie e sportive svolte in varie forme e intensità d'impegno, sia sulle attività culturali e ricreative, quali visite guidate a musei, mostre e monumenti, attività manuali creative, attività ricreative, gite giornaliere, escursioni e stage sportivi, incontri di ginnastica in estate nei parchi cittadini, campus sportivo estivo, stage sportivi, incontri tematici, convegni e varie iniziative di carattere aggregativo.

L'Associazione è un centro permanente di vita associativa autonomo, pluralista, apartitico, a carattere volontario e democratico la cui attività è espressione di partecipazione, solidarietà, inclusione e coesione sociale, e di rispetto dei diritti e delle pari opportunità.

Si ispira ai principi della Costituzione italiana ed è contraria ad ogni forma di discriminazione. Promuove i valori della Costituzione contro ogni forma di sfruttamento e di alienazione, opera per il benessere e la promozione della salute dei cittadini, per la tutela dei beni comuni, della sostenibilità ambientale, della dignità umana, della non violenza e della solidarietà tra le persone, della pace e dell'interculturalità tra i popoli, e coopera con quanti condividono tali principi.

Persegue senza alcun fine di lucro e opera per l'esclusivo soddisfacimento di interessi collettivi

La Polisportiva Garegnano 1976 ha sempre dimostrato sensibilità e attenzione al tema dell'eticità, sia rispetto alla promozione delle attività motorie e sportive, sia per quanto attiene all'ambito gestionale. Nel corso degli anni l'Associazione non solo ha formalmente aderito ad alcuni codici etici proposti dal Comune di Milano e dal Municipio 8, ma si è dotata di una propria carta dei principi e dei valori associativi, con l'obiettivo di rafforzare e mantenere la dovuta attenzione a tutti gli aspetti etici che un'associazione deve considerare.

- **Il Codice Etico del Comune di Milano**
La Polisportiva Garegnano 1976 ha aderito, con Delibera del Consiglio Direttivo n.° 42/2014 del 03/12/2014 ratificata dall'Assemblea dei Soci del 15/12/2014, al Codice Etico dello Sport per la Città di Milano proposto dal Comune di Milano ai concessionari di impianti sportivi.
- **Carta dei Valori per lo Sport Femminile del Municipio 8 del Comune di Milano**
La Polisportiva Garegnano 1976 ha aderito, con Delibera del Consiglio Direttivo n° 13/2021 del 12/04/2021 alla Carta dei Valori per lo Sport Femminile del Municipio 8 del Comune di Milano.
- **La Carta dei Principi e dei Valori Associativi**
La Polisportiva Garegnano 1976, con delibera del Consiglio Direttivo n° 24/2018 del 10/10/2018, ha formalizzato la "Carta dei Principi e dei Valori Associativi", che si espone di seguito ed alla quale tutti i collaboratori della stessa sono chiamati a condividere e a sottoscrivere all'inizio di ogni esercizio sociale. La Carta, che si riporta di seguito, è nata con l'obiettivo di evidenziare i principi e i valori propri dell'Associazione, è stata redatta dopo un lavoro partecipato tra i componenti del

Consiglio Direttivo e i Soci collaboratori al fine di condividerne i contenuti e favorirne il rispetto.

La Carta dei Principi e dei Valori Associativi

Inclusione e Accoglienza: la Polisportiva ricerca la massima inclusione possibile, indipendentemente dalle condizioni fisiche, sociali, etniche e religiose dei suoi associati. La Polisportiva non seleziona gli atleti, ma li accompagna tutti, indipendentemente dalle capacità fisiche, motorie psicologiche e caratteriali, in percorso sportivo creato, fin dove possibile, per accogliere e soddisfare le singole individualità, nel rispetto delle caratteristiche e dei limiti personali anche se in un contesto di gruppo. Propone un progetto sportivo che sia in grado di far convivere sia un'anima più agonistica sia un'anima più promozionale organizzando, compatibilmente con il contesto strutturale e con le risorse disponibili, proposte di attività motoria, sportiva e per il tempo libero della miglior qualità possibile. La Polisportiva intende caratterizzarsi quale "casa" dello sport per tutti presente e radicata sul territorio.

Professionalità e Etica Lavorativa: la Polisportiva garantisce professionalità e competenza. I suoi collaboratori operano con spiccata etica lavorativa, dimostrando in ogni contesto senso del dovere, impegno, serietà, dedizione e passione. Interpretano il loro ruolo con piacere, serenità e gioia. Partecipano ai percorsi formativi necessari aderendo ai seminari di aggiornamento e ai corsi di specializzazione utili alla propria crescita professionale. Possiedono la doverosa propensione alla programmazione e alla collaborazione, che sviluppano con creatività e spirito innovativo. Dedicano il tempo necessario, al di là degli orari strettamente dedicati all'attività, a coltivare rapporti e relazioni in ugual misura con tutti gli associati e con particolare attenzione nelle situazioni di maggior bisogno, oltre che alle esigenze associative.

Accessibilità e Solidarietà: la Polisportiva opera con l'obiettivo di garantire l'accesso alla pratica motoria e sportiva a tutti, indipendentemente dalla condizione economica individuale o familiare, al fine di contrastare le disuguaglianze sociali. Le quote di frequenza dei corsi sono mantenute il più possibile calmierate; laddove necessario interviene, adeguandole in funzione delle singole esigenze e delle reali capacità di spesa, con particolare attenzione alle situazioni di disagio sociale. Il bilancio associativo è redatto e gestito secondo un principio di mutualità e sussidiarietà interna tra le diverse sezioni di attività.

Educazione e Cura della Persona: la Polisportiva considera l'attività motoria e sportiva quale strumento sostanziale per la formazione della persona nel suo percorso di vita, dalla prima infanzia alla grande età, valorizzandola quale elemento educativo, culturale e pedagogico essenziale per uno sviluppo equilibrato e alla crescita dell'individuo all'interno della comunità locale, oltre che per il raggiungimento di uno stato di benessere psicofisico e di una condizione di salute adeguata e volta a uno stile di vita proattivo per contrastare sedentarietà e drop out giovanile. Presta continua e, per quanto possibile, profonda attenzione alla persona, instaura e mantiene con i suoi associati un rapporto costante attraverso tutti i collaboratori e si preoccupa di stimolare una continuità associativa.

Appartenenza e Partecipazione: la Polisportiva ricerca il massimo senso di appartenenza possibile. Incentiva la partecipazione del corpo sociale e dei collaboratori alla vita associativa promuovendo il valore del gruppo e del sostegno. Laddove possibile li coinvolge attivamente nella presenza e nella condivisione, nel

rispetto dei diversi ruoli sociali, nella gestione dell'Associazione e nella programmazione delle attività e delle progettualità. Se possibile supporta le proposte del corpo sociale e ne soddisfa le richieste più significative in linea con la filosofia associativa.

Etica e Cultura Sportiva: la Polisportiva opera quotidianamente al fine di favorire e infondere i principi fondanti della miglior etica sportiva, quali correttezza, onestà e lealtà. Contrasta con la massima forza possibile i fenomeni di bullismo, razzismo e discriminazione. Opera in termini sostanziali per la ricerca della massima correttezza e per l'equilibrio dei propri associati nelle azioni, nei linguaggi e negli atteggiamenti. Ricerca costantemente il rispetto della persona, sia essa un proprio atleta, un avversario, un arbitro, il pubblico, ecc. Agisce senza far valere i vincoli dei cartellini, lasciando agli atleti la massima libertà di poter vivere, in qualunque momento e bidirezionalmente, le esperienze che ritengono più consone al loro percorso sportivo.

Comunicazione e Relazione: la Polisportiva ritiene fondamentale instaurare una comunicazione con i propri associati che sappia essere continuo, corretto e efficace, basato sulla disponibilità all'ascolto, al dialogo e al confronto, sia singolarmente che attraverso l'organizzazione di incontri e assemblee. Ritiene indispensabile porre la dovuta attenzione alla creazione di legami sociali, attraverso la relazione e il rapporto umano e interpersonale quali elemento distintivi e di valore aggiunto nel rapporto associativo.

Attività statutarie di cui all'art. 5 del D.L. 117/2017

L'Associazione opera, nel rispetto dello Statuto e dei propri regolamenti interni, anche per finalità civiche, solidaristiche e di utilità sociale attraverso l'esercizio, in via esclusiva o principale delle seguenti attività di interesse generale di cui all'art. 5 del Codice del Terzo Settore, in favore dei propri associati, dei loro famigliari o di terzi:

- organizzazione e gestione di attività culturali, artistiche o ricreative di interesse sociale incluse attività, anche editoriali, di promozione e diffusione della cultura e della pratica del volontariato e delle attività di interesse generale di cui all'art. 5 del Codice del Terzo Settore.
- organizzazione e gestione di attività turistiche di interesse sociale, culturale o religioso.
- formazione extra-scolastica, finalizzata alla prevenzione della dispersione scolastica e al successo scolastico e formativo, alla prevenzione del bullismo e al contrasto della povertà educativa.
- organizzazione e gestione di attività sportive dilettantistiche.

Attività secondarie e strumentali

Oltre alle attività di cui all'art. 5 del D.L. 117/2017, a completamento delle stesse, l'Associazione svolge, a titolo esemplificativo e non esaustivo, le seguenti attività:

- realizzazione di momenti di sensibilizzazione delle tematiche di interesse dell'Associazione quali, a titolo esemplificativo, ricerche, seminari, convegni, campagne di sensibilizzazione, corsi di formazione e aggiornamento, incontri tematici, workshop, stage, laboratori, quali oltre che di qualsivoglia iniziativa tesa a valorizzare quanto indicato negli articoli 4.1, 4.2 e 4.3 dello Statuto Sociale.

- realizzazione di prodotti negli ambiti di intervento dell'Associazione, volti all'informazione e alla comunicazione di massa quali, a titolo esemplificativo, la realizzazione di video e di radiodiffusione, la stampa di pubblicazioni e di giornali, la pubblicazione di newsletter, notiziari, dispense, indagini, ricerche, oltre alla redazione e l'edizione di libri e alla realizzazione di spettacoli, mostre, presentazioni.
- realizzazione di iniziative di sensibilizzazione ambientale e volte alla mitigazione degli impatti causati dalle attività quali, a titolo esemplificativo, iniziative volte alla riqualificazione urbana, allo sviluppo e alla diffusione di una mobilità sostenibile, alla realizzazione di orti didattici.
- realizzazione di progetti di inclusione sociale.
- attività di somministrazione ai soci di alimenti e bevande come momento ricreativo e di socialità, all'interno della sede sociale e/o negli eventuali altri impianti in sua diretta gestione, complementare e strumentale all'attuazione delle finalità istituzionali, così come previsto dall'art. 85 c. 4 del Codice del Terzo Settore.
- attività diverse, così come previsto dall'art. 6 del Codice del Terzo Settore, anche di natura commerciale, secondarie e strumentali rispetto alle attività di interesse generale di cui al precedente art. 4.3, al fine di trarre risorse per il perseguimento delle finalità istituzionali, tenuto in ogni caso conto dell'insieme delle risorse, anche volontarie e gratuite, impiegate in tali attività in rapporto all'insieme delle risorse, anche volontarie e gratuite, impiegate nelle attività istituzionali e nel rispetto del Decreto Ministeriale di cui all'art. 6 del D.Lgs. 117/2017. Tali attività saranno deliberate dal Consiglio Direttivo che, osservando le eventuali delibere, conformemente alle linee di indirizzo dell'Assemblea dei soci in materia, è tenuto a rispettare i criteri ed i limiti stabiliti dal Codice Terzo Settore, e delle disposizioni attuative dello stesso, rispetto allo svolgimento di tali attività.
- operazioni di carattere mobiliare, immobiliare, e finanziario (per queste ultime con espressa esclusione di qualsiasi attività svolta nei confronti del Pubblico) ritenuta utile, necessaria e pertinente, con particolare riferimento a quelle relative alla gestione diretta e indiretta.
- attività di raccolta fondi, anche in forma organizzata e continuativa mediante sollecitazione al pubblico o attraverso la cessione o erogazione di beni o di servizi di modico valore, al fine di finanziare le attività di interesse generale, nelle forme e nelle condizioni previste dall'art. 7 del D.Lgs. n° 117/2017, e dei successivi decreti attuativi.
- adesione, progettazione e realizzazione di qualunque iniziativa atta al raggiungimento degli scopi dell'Associazione.

Attività secondarie e strumentali

Si considerano attività secondarie e strumentali:

- la vendita ai soci di materiale sportivo a nuovo e/o usato con il logo dell'Associazione (t-shirt, felpe, tute, leggings, calze, ginocchiere, manicotti, borracce, zainetti, sacchette, borse e borsoni), necessario alla pratica motoria e sportiva, utile per favorire un indispensabile senso di appartenenza associativa, oltre che la necessaria identificazione in occasione della partecipazione ad eventi, manifestazioni, gare organizzate dagli Organismi Sportivi affilianti, per la quale nell'esercizio sociale 2022/2023 sono state registrate entrate per € 44.131,07.

- le concessioni occasionali a terzi delle palestre, della sala polifunzionale e della sala medica del centro sportivo Cappelli Sforza, per le quali nell'esercizio sociale 2022/2023 sono state registrate entrate per € 51.652,09.
- la sponsorizzazione ricevuta da Vox Tour Operator, per la quale nell'esercizio sociale 2022/2023 è stata registrata un'entrata per € 14.746,14.

Complessivamente, per tali attività, sono state registrate nell'esercizio sociale 2022/2023 entrate per € 110.529,30, corrispondenti al 6,24% del totale delle entrate di esercizio (€ 1.771.542,00).

Raccolte fondi

L'Associazione ha organizzato, nell'esercizio sociale 2022/2023, due raccolte fondi di carattere occasionale, delle quali si espongono di seguito i singoli rendiconti e le relative relazioni illustrative sintetiche così come previsto dalle "Linee guida per la raccolta fondi degli Enti del Terzo Settore" ai sensi dell'art. 7 del D.L. n° 117 del 03/07/2017.

- Prima raccolta fondi occasionale

ASSOCIAZIONE SPORTIVA DILETTANTISTICA DI PROMOZIONE SOCIALE POLISPORTIVA GAREGNANO 1976 VIA LAMPUGNANO 80 - 20151 MILANO - CODICE FISCALE / PARTITA IVA: 07841770964		
ESERCIZIO SOCIALE 2022/2023		
RENDICONTO DELLA SINGOLA RACCOLTA FONDI OCCASIONALE		
MANIFESTAZIONE PODISTICA NON COMPETITIVA LA CORSA DI KEVIN - X EDIZIONE MILANO, 16 APRILE 2023 APPROVATO DAL CONSIGLIO DIRETTIVO NELLA RIUNIONE DEL 07/02/2024		
DURATA DELLA RACCOLTA FONDI	DAL 20/03/2023	AL 16/04/2023
A)	PROVENTI / ENTRATE DELLA RACCOLTA DI FONDI OCCASIONALE	ENTRATE
	LIBERALITA' MONETARIE	4.612,20
	VALORE DI MERCATO LIBERALITA' NON MONETARIE	0,00
	ALTRI PROVENTI	0,00
	TOTALE A)	4.612,20
B)	ONERI / USCITE PER LA RACCOLTA DI FONDI OCCASIONALE	
	ONERI PER ACQUISTO BENI	4.049,95
	ONERI PER ACQUISTO SERVIZI	834,00
	ONERI PER NOLEGGI, AFFITTI O UTILIZZO ATTREZZATURE	0,00
	ONERI PROMOZIONALI PER LA RACCOLTA	247,10
	ONERI PER LAVORO DIPENDENTE O AUTONOMO	0,00
	ONERI PER RIMBORSI A VOLONTARI	0,00
	ALTRI ONERI	4.612,00
	TOTALE B)	9.743,05
	RISULTATO DELLA SINGOLA RACCOLTA (A-B)	-5.130,85

Relazione illustrativa sintetica

La prima raccolta fondi ha consistito nell'organizzazione della decima edizione de "La Corsa di Kevin", manifestazione podistica non competitiva dedicata alla memoria del piccolo atleta Kevin Sabbadini, scomparso venti anni fa a causa di una grave forma di leucemia, che si è regolarmente svolta nella mattinata di domenica 16 aprile 2023.

La manifestazione, aperta alla partecipazione di tutta la cittadinanza, delle associazioni e società sportive e di qualsiasi genere e delle scuole della zona, ha inteso essere un momento di ricordo e di sensibilizzazione attraverso un'azione concreta di solidarietà e sostegno verso coloro che sono colpiti dal questa tragica malattia.

La promozione della manifestazione è avvenuta attraverso i social network dell'Associazione (Sito, Newsletter, Pagina Facebook e Instagram), attraverso la distribuzione di un volantino informativo a tutti i soci frequentanti i corsi in palestra e tramite volantinaggio dello stesso presso le scuole del quartiere.

Non è stata prevista alcuna quota di partecipazione ma, all'atto d'iscrizione, è stato possibile per i partecipanti elargire una libera offerta. Il ricavato (€ 4.612,20 come da specifico bilancino dell'evento) è stato interamente devoluto all'Associazione "Comitato Maria Letizia Verga", che da diversi anni si occupa di ricerca e di assistenza ai malati presso il Nuovo Ospedale San Gerardo di Monza.

Si è registrata una partecipazione di circa 500 persone circa, per la grande maggioranza famiglie o persone anziane soprattutto frequentanti i corsi di ginnastica presso il CS Cappelli e Sforza e le altre strutture sul territorio del Municipio 8 del Comune di Milano.

Il format della manifestazione ha previsto la suddivisione dei partecipanti in cinque categorie:

- ✓ categoria "Family": dedicata in particolare ai più giovani e alle loro famiglie, prevede la partecipazione di un bambino o ragazzo nato dal 01/01/2012 in poi, accompagnato da uno o più familiari;
- ✓ categoria "Kids" (4 Km): dedicata ai giovani nati negli anni 2009, 2010, 2011;
- ✓ categoria "Junior" (4 Km): dedicata ai giovani nati negli anni 2006, 2007, 2008;
- ✓ categoria "Senior" (6 Km): dedicata a singoli partecipanti nati fino all'anno 2005;
- ✓ categoria "Evergreen" (4 km): dedicata in particolare ai "master", singoli partecipanti che abbiano compiuto, alla data della manifestazione, i 65 anni;

È stato richiesto e ottenuto il Patrocinio al Municipio 8 del Comune di Milano.

Durante lo svolgimento della manifestazione è stato garantito il servizio di pubblica assistenza sanitaria tramite la Croce Rosa Celeste.

La manifestazione si è svolta in un percorso con partenza dal centro sportivo Cappelli Sforza di via Lampugnano 80, che si è poi articolato nel parco di Trenno per poi concludersi nuovamente al centro sportivo Cappelli Sforza; i percorsi previsti sono stati da 4 km per le categorie "Family", "Kids", "Junior" e "Evergreen" e da 6 km per la categoria "Senior".

Per lo svolgimento della manifestazione è stato attivato il servizio di assistenza della Polizia Municipale di piazzale Accursio.

A tutti i partecipanti è stata consegnata una maglietta; ai partecipanti under 12 è stata consegnata di una medaglietta ricordo. Sono stati inoltre assegnati una serie di riconoscimenti individuali e di gruppo.

- Seconda raccolta fondi occasionale

ASSOCIAZIONE SPORTIVA DILETTANTISTICA DI PROMOZIONE SOCIALE POLISPORTIVA GAREGNANO 1976 VIA LAMPUGNANO 80 - 20151 MILANO - CODICE FISCALE / PARTITA IVA: 07841770964		
ESERCIZIO SOCIALE 2022/2023		
RENDICONTO DELLA SINGOLA RACCOLTA FONDI OCCASIONALE		
SOTTOSCRIZIONE ASSOCIATIVA APPROVATO DAL CONSIGLIO DIRETTIVO NELLA RIUNIONE DEL 07/02/2024		
DURATA DELLA RACCOLTA FONDI	DAL 01/04/2023	AL 01/06/2023
A)	PROVENTI / ENTRATE DELLA RACCOLTA DI FONDI OCCASIONALE	ENTRATE
	LIBERALITA' MONETARIE	5.383,00
	VALORE DI MERCATO LIBERALITA' NON MONETARIE	0,00
	ALTRI PROVENTI	0,00
	TOTALE A)	5.383,00
B)	ONERI / USCITE PER LA RACCOLTA DI FONDI OCCASIONALE	
	ONERI PER ACQUISTO BENI	0,00
	ONERI PER ACQUISTO SERVIZI	0,00
	ONERI PER NOLEGGI, AFFITTI O UTILIZZO ATTREZZATURE	0,00
	ONERI PROMOZIONALI PER LA RACCOLTA	0,00
	ONERI PER LAVORO DIPENDENTE O AUTONOMO	0,00
	ONERI PER RIMBORSI A VOLONTARI	0,00
	ALTRI ONERI	3.099,68
	TOTALE B)	3.099,68
	RISULTATO DELLA SINGOLA RACCOLTA (A-B)	2.283,32

Relazione illustrativa sintetica

La seconda raccolta fondi occasionale ha consistito nell'organizzazione di una "sottoscrizione associativa", rivolta esclusivamente ai soci.

La raccolta è stata promossa consegnando ai soci appositi biglietti con richiesta di elargire un'offerta libera (per un minimo di € 2,00 cadauno).

Al termine dell'anno sportivo, in occasione di alcune manifestazioni associative, sono state organizzate due estrazioni: una dedicata ai soci minorenni in occasione del saggio di fine anno della Sezione di Ginnastica Artistica, e una dedicata ai soci maggiorenni in occasione della festa di fine anno della Sezione Grande Età.

I premi hanno consistito in riduzioni (fino alla gratuità) dei contributi di frequenza alle attività motorie e sportive dell'esercizio sociale successivo (2023/2024) e in cessioni di beni di modico valore (materiale sportivo associativo), così come di seguito specificato:

- Sottoscrizione giovanile
 - 1° premio: corso 2023/2024 gratuito
 - 2° e 3° premio: riduzione del 50% del contributo di frequenza al corso 2023/2024
 - 4° e 5° premio: riduzione del 25% del contributo di frequenza al corso 2023/2024
 - 6°, 7° e 8° premio: visita medica per il rilascio della certificazione di idoneità all'attività sportiva non agonistica gratuita
 - 9°, 10°, 11° e 12° premio: felpa logata Polisportiva Garegnano 1976
 - 13° e 14° premio: borsa grande logata Polisportiva Garegnano 1976
 - 15° premio: borsa piccola logata Polisportiva Garegnano 1976
 - 16°, 17 e 18° premio: polo logata Polisportiva Garegnano 1976
 - 19° e 20° premio: t-shirt logata Polisportiva Garegnano 1976

- Sottoscrizione adulti e grande età
 - 1° e 2° premio: corso 2023/2024 gratuito
 - 3°, 4°, premio: riduzione del 50% del contributo di frequenza al corso 2023/2024
 - 5° e 6° premio: riduzione del 25% del contributo di frequenza al corso 2023/2024
 - 7°, 8°, 9° e 10° premio: tuta logata Polisportiva Garegnano 1976
 - 11°, 12°, 13° e 14° premio: borsa grande logata Polisportiva Garegnano 1976
 - 15° e 16° premio: zainetto logato Polisportiva Garegnano 1976
 - 17° e 18° premio: felpa logata Polisportiva Garegnano 1976
 - 19°, 20°, 21°, 22°, 23°, 24° e 25° premio: t-shirt logata Polisportiva Garegnano 1976

L'elenco degli assegnatari dei premi estratti è stato pubblicato sul sito internet dell'Associazione, affinché tutti potessero prenderne visione e potessero così ritirare il premio presso la segreteria nei giorni ed orari di apertura.

La promozione dell'iniziativa è avvenuta attraverso i social network dell'Associazione (Sito, Newsletter, Pagina Facebook e Instagram), attraverso la distribuzione di un volantino informativo a tutti i soci frequentanti i corsi in palestra.

Come da specifico bilancino dell'evento sono state registrate entrate per € 5.383,00, mentre il valore effettivo dei premi ritirati è stato quantificato in € 3.099,68. L'avanzo dell'iniziativa (€ 2.283,32) è stato utilizzato per la copertura parziale dei costi (€ 5.130,85) sostenuti per l'organizzazione della manifestazione podistica non competitiva "La Corsa di Kevin – 10^a edizione".

CAPITOLO 3

STRUTTURA, GOVERNO E AMMINISTRAZIONE

Consistenza e composizione della base associativa

Al 31 agosto 2023 la Polisportiva Garegnano 1976 ha iscritto nel Libro Soci 4.339 associati, suddivisi in 1.706 giovani fino ai 18 anni e 2.633 tra adulti e anziani (oltre i 18 anni).

Un'ulteriore analisi del corpo sociale evidenzia come essi siano ripartiti in 1.007 maschi e 3.332 femmine.

Per la promozione e l'organizzazione delle attività sociali, la Polisportiva si è avvalsa della collaborazione di 103 soci, di cui:

- 9 soci collaboratori di segreteria in ambito amministrativo – gestionale.
- 86 soci collaboratori istruttori e/o allenatori (diplomati Isef, laureati o laureandi in Scienze Motorie e/o che hanno svolto i corsi di specializzazione proposti da Federazioni o Enti di Promozione Sportiva per la disciplina sportiva di riferimento).
- 8 soci collaboratori assistenti tecnici (con funzione di supporto agli istruttori per il montaggio e lo smontaggio delle attrezzature sportive, di custodia e di pulizia al termine delle attività di palestra).

Oltre ai soci collaboratori, l'Associazione ha potuto contare sull'apporto di 43 soci volontari, che hanno contribuito all'organizzazione di svariati eventi e manifestazioni associative e allo svolgimento, come addetti al tavolo e/o alla compilazione dei referti, di numerose partite di campionato giocate "in casa" delle squadre giovanili di pallavolo e pallacanestro.

Il "Libro dei Soci" e il "Libro dei Volontari", redatti per ogni esercizio sociale, sono archiviati presso la sede legale dell'Associazione.

Sistema di governo e controllo, articolazione, responsabilità e composizione degli organi

L'Assemblea dei Soci, organo sovrano dell'Associazione, viene convocata almeno una volta l'anno per approvare il bilancio consuntivo di esercizio, oltre che per discutere e deliberare in merito alle principali linee di indirizzo associative, che poi vengono attuate dal Consiglio Direttivo.

Ogni quattro anni (come previsto dallo Statuto), l'Assemblea elegge i Soci che comporranno il Consiglio Direttivo per il quadriennio successivo. Al termine dell'Assemblea stessa, il Consiglio neo eletto si riunisce per assegnare le cariche sociali e redigere l'organigramma dirigenziale.

Le delibere del Consiglio Direttivo sono sempre assunte in piena conformità allo Statuto sociale, alle norme e ai regolamenti interni e non sono mai né manifestamente imprudenti o azzardate né dettate da potenziali conflitti o interessi personali, recependo i suggerimenti e/o le proposte dei Soci e, quando ritenuto possibile, adoperandosi per soddisfare le esigenze emerse e per attuare costantemente le necessarie opere di miglioramento.

Il “Libro dei Verbali del Consiglio Direttivo”, redatto per ogni esercizio sociale, e il “Libro delle Delibere” assunte, sono archiviati presso la sede legale dell’Associazione.

L’ultima Assemblea Soci elettiva si è svolta il 9 dicembre 2020, ed ha eletto i Consiglieri e le Consigliere per il quadriennio 2020/2024.

Attualmente la composizione del Consiglio Direttivo, con i relativi incarichi di responsabilità, è il seguente:

- Cavagna Dario – Consigliere, Vicepresidente, Responsabile del Settore Organizzazione, delegato alla gestione dei progetti con le scuole e al coordinamento delle attività non riconducibili ad una specifica Sezione.
- Coccia Alessandra Maria, Consigliera, Responsabile del Settore Amministrazione e Contabilità.
- Croce Alessia – Consigliera, Coordinatrice della Sezione di Attività Grande Età.
- Egi Simona – Consigliera, Coordinatrice della Sezione di Attività Prima Infanzia.
- Folli Marta – Consigliera, delegata alla gestione delle attività di Personal.
- Pucci Stefano – Consigliere, Presidente, Responsabile della Direzione Generale.
- Riva Stefano Filippo, Consigliere.
- Trabatti Fabio – Consigliere, Segretario, Responsabile del Settore Logistica e Manutenzioni e della Segreteria Sportiva, delegato alla gestione dello stage sportivo estivo giovanile.

Il Consiglio Direttivo, oltre alle deleghe e alle funzioni di responsabilità assegnate al proprio interno, ha assegnato ai soci coinvolti, per la loro competenza, i seguenti incarichi e le seguenti deleghe:

- Antonini Stefano, delegato alla gestione degli eventi e delle manifestazioni associative.
- Arensi Diego, delegato alla gestione del bar circolistico associativo.
- Ghiringhelli Laura, Responsabile del Settore Segreteria Soci, delegata alla gestione dei servizi medici e paramedici.
- Grisanti Francesco, Responsabile del Settore Comunicazione.
- Larotonda Anita, Coordinatrice della Sezione di Attività Ginnastica Artistica.
- Leoni Gianluca, delegato alla gestione del Centro Sportivo Estivo Giovanile.
- Masia Stefania, Coordinatrice della Sezione di Attività Fitness.
- Personeni Linda, Coordinatrice della Sezione di Attività Ginnastica Artistica, Responsabile del Settore Tempo Libero e Ricreativo.
- Pinzan Giulia, delegata alla gestione dello sportello della Segreteria Soci.
- Ragni Greta Matilde, Coordinatrice della Sezione di Attività Pallavolo.
- Santambrogio Davide, Coordinatore della Sezione di Attività Pallacanestro

Di seguito riportiamo l'attuale organigramma associativo per il quadriennio 2020/2024.

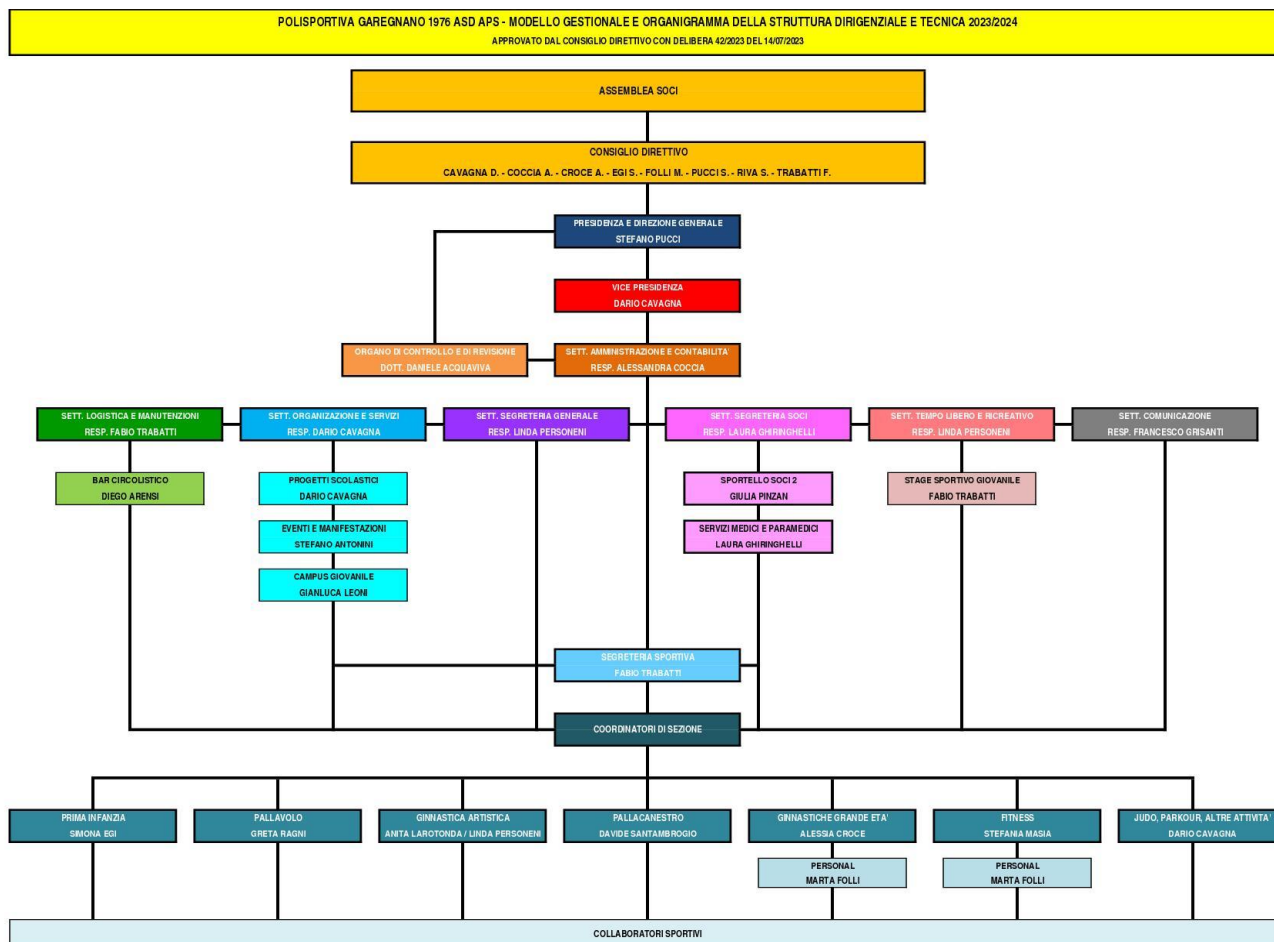

A seguito dell'acquisizione del riconoscimento di Associazione di Promozione Sociale, e dell'iscrizione al RUNTS, come previsto dallo Statuto Sociale, l'Assemblea Soci ha provveduto a nominare l'Organo di Controllo, con contestuale funzione di Revisore dei Conti, nella persona del Dott. Daniele Acquaviva (studio Associato Acquaviva Bezzegato, via Cairoli 5, 21100 Varese).

Inoltre, l'Associazione si avvale di consulenze professionali e di fornitori di servizi e di beni tramite svariate aziende di settore e/o singoli professionisti autonomi, con l'obiettivo delle necessarie assistenze nei relativi ambiti di competenza. Di seguito si elencano i principali:

Consulenze

- Studio Troisi: consulente in ambito amministrativo.
- Studio Legale Lexpertise: consulente in ambito legale.
- Studio Emmeffe: consulente in ambito di sicurezza sul lavoro, responsabile del servizio di prevenzione e protezione.

Fornitori di Servizi

- Black Horse Service: impresa fornitrice del servizio di pulizia.
- Studio Emmeffe: studio professionale incaricato dell'elaborazione del Documento di Valutazione dei Rischi e del Manuale di Autocontrollo HACCP.
- Sfhra S.r.l.: azienda per la manutenzione degli impianti termici, incaricata della funzione di "Terzo Responsabile" del centro sportivo Cappelli Sforza.
- Servizio Ambiente S.r.l.: azienda di settore Legionella incaricata dell'elaborazione del Documento di Valutazione del Rischio Legionella e delle annuali analisi di laboratorio sui campioni acqua.
- Vittoria Assicurazioni: compagnia assicurativa incaricata alla stipula delle polizze assicurative necessarie alle attività associative.
- Ago Sport: azienda di settore di riferimento per la manutenzione delle attrezzature sportive e per l'esecuzione delle periodiche prove di carico per la verifica della conformità alle norme di sicurezza.
- Proteggi S.r.l.: azienda di settore di riferimento per la manutenzione e la verifica degli estintori, delle porte tagliafuoco, delle manichette antincendio e delle uscite di emergenza del centro sportivo Cappelli Sforza.
- HPM Hygiene Pest Management S.r.l.: azienda di settore incaricata dei servizi di derattizzazione e dezzanarizzazione del centro sportivo Cappelli Sforza.
- Eco Eridania S.p.A.: azienda di settore incaricata del ritiro e dello smaltimento dei rifiuti speciali della sala medica del centro sportivo Cappelli Sforza.
- Overlift Ascensori S.r.l.: azienda di settore incaricata della manutenzione del montascale per le persone con disabilità del centro sportivo Cappelli Sforza.
- Autoservizi Cervi S.r.l.: azienda di settore di riferimento per i servizi di autotrasporti in occasione dell'organizzazione delle attività associative che ne necessitano.
- MGM System S.r.l.: azienda di settore incaricata per la fornitura dell'assistenza alle apparecchiature hardware e della gestione del sito internet dell'Associazione.
- Area 32 S.r.l.: azienda di settore incaricata della fornitura e degli aggiornamenti del software gestionale dell'Associazione.
- Croce Rosa Celeste: servizio di pubblica assistenza di riferimento per l'organizzazione dei corsi di formazione, riconosciuti da Areu Lombardia, per l'abilitazione all'utilizzo del defibrillatore semiautomatico esterno.

Fornitori di Beni

- MGM System S.r.l.: azienda di settore di riferimento per la fornitura della componentistica hardware e software.
- Ago Sport: azienda di settore di riferimento per la fornitura delle attrezzature sportive.
- AE Technology S.r.l.: azienda di settore di riferimento per la fornitura delle attrezzature e delle apparecchiature mediche.
- Deca S.r.l.: azienda di settore di riferimento per la fornitura del materiale per le pulizie.

- Dubini S.r.l.: azienda di settore di riferimento per la fornitura dei materiali di cancelleria.
- Bitre S.r.l.: azienda di riferimento per la fornitura dell'abbigliamento e del materiale (borse e zaini) sportivo associativo e delle divise da gioco della Sezione di Pallacanestro.
- Primo Tempo S.r.l.: azienda di riferimento per la fornitura delle divise da gioco della Sezione di Pallavolo.
- Profumi S.r.l.: azienda di riferimento per la fornitura dei body della Sezione di Ginnastica Artistica (gruppi base).
- Underground Sport: azienda di riferimento per la fornitura dei body della Sezione di Ginnastica Artistica (gruppi specialistici).
- Le Farfalle azienda di riferimento per la fornitura dei body della Sezione di Ginnastica Artistica (gruppi agonismo e acrogym).
- Metro Italia S.p.A.: azienda di settore di riferimento per la fornitura degli approvvigionamenti del bar circolistico del centro sportivo Cappelli Sforza.
- Bisagni e Corradi S.r.l.: azienda di settore di riferimento per la fornitura degli approvvigionamenti del bar circolistico del centro sportivo Cappelli Sforza.
- DGC S.r.l.: azienda di settore di riferimento per la fornitura degli approvvigionamenti del bar circolistico del centro sportivo Cappelli Sforza.

Democraticità interna e partecipazione degli associati alla vita dell'Ente

La Polisportiva Garegnano 1976 ha sempre perseguito una gestione democratica e trasparente, garantendo la partecipazione dei Soci alla vita sociale, compreso il diritto di voto e la possibilità di verificare tutti i documenti e le delibere di Consiglio. A tale scopo, l'Associazione ha sempre ricercato il più ampio coinvolgimento del corpo sociale per la partecipazione all'annuale Assemblea Ordinaria dei Soci, divulgando la sua convocazione mediante:

- l'affissione presso la sede legale dell'Associazione.
- la pubblicazione sul sito internet e sulla pagina Facebook dell'Associazione.
- l'invio tramite whatsapp a tutti i soci tramite le chat dei gruppi di attività.
- l'invio tramite la newsletter associativa a tutti i Soci.
- la distribuzione in forma cartacea in palestra a tutti i Soci praticanti.

Tutti i soci che hanno disponibilità di tempo ed esprimono la volontà di partecipare alla vita associativa possono contribuire alla promozione e allo sviluppo delle attività, nelle diverse modalità di seguito descritte:

- offrendo suggerimenti e/o avanzando le proposte in merito a specifiche iniziative da organizzare e promuovere o rispetto a possibili opere di miglioramento da attivare nella gestione associativa.
- offrendo il loro contributo, in qualità di soci volontari, nello svolgimento delle attività associative o di singoli eventi.
- proponendosi, in caso posseggano le adeguate caratteristiche, in qualità di soci collaboratori sportivi, amministrativo gestionali o di custodia (laddove necessaria).

Il Consiglio Direttivo svolge le funzioni previste dallo Statuto sociale, si riunisce formalmente circa una volta al mese, verifica e formalizza le richieste di associazione prevenute dall'ultima riunione, discute le linee di indirizzo associative, programma attività e iniziative, valuta eventuali casi problematici e gestisce le dinamiche interne. Per ogni Consiglio è redatto un verbale, che viene inserito nel "Libro dei Verbali del Consiglio Direttivo", contenente le delibere assunte, la descrizione sintetica della discussione dei punti all'ordine del giorno e la relativa documentazione in possesso dei Consiglieri per la discussione. Ogni verbale è firmato dal Presidente e dal Segretario, ed è a disposizione dei Soci che intendessero consultarlo. Per specifiche problematiche o particolari situazioni il Consiglio delega ai suoi componenti o nomina appositi gruppi o commissioni di lavoro con il compito di svolgere una analisi più approfondita, al fine di fornire maggiori strumenti per una valutazione il più possibile compiuta.

Ad inizio e fine anno sportivo vengono organizzate due riunioni con tutti i soci collaboratori per le necessarie informative sulla gestione associativa e per mantenere un costante periodico confronto in merito ad eventuali problematiche e/o a specifiche opere di miglioramento da considerare al fine di una conduzione associativa il più possibile condivisa.

Vengono poi organizzati incontri periodici tra la presidenza, con delega alla direzione generale, e i Coordinatori delle Sezioni di Attività al fine di cooperare fattivamente nel perseguire le linee di indirizzo deliberate dal Consiglio Direttivo per la conduzione delle Sezioni e per il perseguimento degli obiettivi associativi.

Ogni Sezione di Attività promuove a sua volta specifici incontri coinvolgendo tutti i soci collaboratori con l'obiettivo di condividere la programmazione di esercizio, gli obiettivi da perseguire, le metodologie da adottare, e tutto ciò che attiene alla gestione delle Sezioni.

Con i soci che frequentano le attività motorie e sportive, con particolare riferimento alle attività sportive giovanili, vengono infine organizzate, in corso d'anno, riunioni per condividere i percorsi sportivi. Ad inizio anno vengono comunicati l'organismo sportivo affiliante di riferimento, gli obiettivi da perseguire, i campionati ai quali iscriversi, le modalità di gestione dei gruppi, e ogni altra informazione utile relativa allo svolgimento dell'attività, recependo al contempo osservazioni, bisogni, aspettative, esigenze da parte degli associati. Tali riunioni vengono poi riproposte ogni qualvolta se ne ravvisi la necessità e comunque a fine anno sportivo per un confronto consuntivo sull'andamento dell'anno sportivo.

Ogni socio può, sempre e in qualunque momento, esprimere considerazioni e suggerimenti, avanzare proposte e idee, chiedere delucidazioni e chiarimenti, o confrontarsi per tutto ciò che attiene alla vita associativa.

Principali stakeholder e modalità del loro coinvolgimento

Tutte le attività associative sono promosse nel principale interesse degli stakeholder dell'Associazione, con particolare riferimento ai soci.

I principali stakeholder dell'Associazione sono stati suddivisi in primo luogo in stakeholder interni ed esterni, ed in secondo luogo in stakeholder marginali (basso interesse, basso potere), istituzionali (basso interesse, alto potere), operativi (alto interesse, basso potere) e chiave (alto interesse, alto potere).

Stakeholder interni. Sono considerati stakeholder interni tutti gli associati.

- stakeholder interni chiave:
 - Soci: sono gli stakeholder principali dell'Associazione, fruitori e beneficiari di tutte le proposte di attività promosse e organizzate in corso di esercizio.

Stakeholder esterni. Sono considerati stakeholder esterni tutti i soggetti che collaborano, a vario titolo, con l'Associazione con l'obiettivo comune di creare progettualità, sia occasionali sia continuative, in grado di sviluppare sinergie capaci di arricchire l'offerta associativa a loro beneficio e a favore degli interessi della cittadinanza locale. Sono altresì considerati stakeholder esterni i soggetti che, con diverse modalità, concedono all'Associazione i loro spazi per la promozione di attività motorie a beneficio, tra gli altri, dei propri associati e della comunità territoriale.

- stakeholder esterni istituzionali
 - Municipio 8 del Comune di Milano: partecipazione ai percorsi di coprogrammazione e coprogettazione per la gestione delle attività motorie nei Centri di Aggregazione Multifunzionale (CAM) e nei Centri Socio Ricreativi Culturali (CSRC).
 - Comune di Milano: gestione del centro sportivo di proprietà comunale Cappelli Sforza e presentazione del progetto, in partenariato pubblico privato, per la realizzazione e la gestione di un nuovo centro sportivo sito tra le vie Betti – Cechov – Omodeo a Milano.
 - Comune di Rho: gestione del servizio comunale di attività corsistica motoria per la grande età rivolta ai cittadini over 65.
 - Comune di Novate Milanese: gestione del servizio comunale di attività corsistica motoria per la grande età rivolta ai cittadini over 65.
 - Cooperative: collaborazione con le cooperative Ecopolis, Labriola, Abitare e La Benefica per l'organizzazione di corsi di attività motoria per la grande età, fruite per la maggior parte dai rispettivi soci, nelle sale condominiali messe a disposizione dell'Associazione.
 - Centri Anziani: collaborazione con i centri anziani Aldini e Acquabella per l'organizzazione di corsi di attività motoria per la grande età, fruite per la maggior parte dai rispettivi soci, nelle sale dei centri messe a disposizione dell'Associazione.
 - Parrocchie: collaborazione con le parrocchie Santa Teresa, San Giuseppe dei Morenti, San Basilio e Gesù Maria Giuseppe per l'organizzazione di corsi di attività motoria per la grande età, fruite per la maggior parte dai rispettivi parrocchiani, nelle sale parrocchiali messe a disposizione dell'Associazione.
 - Altri enti privati: collaborazione con il Tiro a Segno Nazionale, la Comunità Famiglia Villapizzone, il Condominio Sapri 45/55 e il Cral Milano per l'organizzazione di corsi di attività motoria per la grande età, fruite per la maggior parte dai rispettivi frequentatori, nelle sale condominiali messe a disposizione dell'Associazione.

- stakeholder esterni operativi
 - Federazioni Sportive Nazionali (FSN): Federazione Italiana Pallacanestro (FIP), Federazione Italiana Pallavolo (FIPAV) e Federazione Ginnastiche d'Italia (FGI) in qualità di organismi sportivi affiliati di riferimento per la partecipazione degli associati alle attività motorie e sportive organizzate, compresa la fruizione del tesseramento assicurativo RC e contro infortuni.
 - Enti di Promozione Sportiva (EPS): Centro Sportivo Italiano (CSI), Centro Sportivo Educativo Nazionale (CSEN) e Unione Italiana Sport Pertutti (UISP) in qualità di organismi sportivi affiliati di riferimento per la partecipazione degli associati alle attività motorie e sportive organizzate, compresa la fruizione del tesseramento assicurativo RC e contro infortuni.
 - Comitato dei Concessionari Sportivi Milanesi (CCSM): adesione, in qualità di associazione cofondatrice, del Comitato dei Concessionari Sportivi Milanesi, che riunisce circa 80 concessionari di impianti sportivi di proprietà comunale e si occupa di promuovere iniziative convegnistiche e di seguire le normative in tema di impiantistica sportiva.
 - Comitato Maria Letizia Verga (CMLV): progettualità in collaborazione, attraverso l'organizzazione della manifestazione podistica non competitiva "La Corsa di Kevin", a sostegno della ricerca sulla leucemia infantile e a supporto delle famiglie colpite da questa tragica malattia presso l'ospedale San Gerardo di Monza.
 - Rete QuBi Gallaratese: adesione alla "Rete" di quartiere "QUBI" volta alla costruzione di collaborazioni territoriali con l'obiettivo di offrire una risposta, in sinergia con i servizi sociali del Comune di Milano, alle situazioni di povertà e di esclusione sociale, con particolare riferimento alle famiglie e ai minori, e per intensificare o avviare relazioni e collaborazioni tra le varie realtà no profit del quartiere Gallaratese.
 - Dipartimenti di Salute Mentale (DSM) di via Aldini e di Cascina Cotica: progettualità in collaborazione volta all'organizzazione di corsi di ginnastica rivolti alle persone con disabilità psichiche che frequentano i centri interessati.
 - Associazione Volontari Italiani del Sangue (AVIS): collaborazione per l'organizzazione di due eventi annuali di raccolta di donazioni di sangue presso il centro sportivo Cappelli Sforza.
- stakeholder esterni chiave
 - Istituto Comprensivo Merini: inserita nel piano triennale dell'offerta formativa dell'istituto, e firmataria del Patto Educativo Territoriale (PET), l'Associazione utilizza le sue palestre per l'organizzazione di attività sportive in orario extrascolastico, oltre a promuovere progetti e iniziative sportive rivolte agli studenti e alle studentesse organizzati durante le attività curricolari.
 - Istituto Comprensivo Massa: inserita nel piano triennale dell'offerta formativa dell'istituto, e firmataria di una specifica convenzione, l'Associazione utilizza le sue palestre per l'organizzazione di attività sportive in orario extrascolastico, oltre a promuovere progetti e iniziative sportive rivolte agli studenti e alle studentesse organizzati durante le attività curricolari.

- Istituto di Istruzione Superiore Cardano: promozione di progettualità rivolte agli studenti e alle studentesse dell'istituto in orario curricolare attraverso l'organizzazione di corsi di attività volti ad approfondire particolari discipline motorie e sportive nel contesto della curvatura sportiva del liceo.
- Istituto di Istruzione Superiore Conti: promozione di progettualità rivolte agli studenti e alle studentesse dell'istituto in orario curricolare attraverso l'organizzazione di corsi di attività volti ad approfondire particolari discipline motorie e sportive nel contesto della curvatura sportiva del liceo.
- Fondazione Laureus: collaborazione per lo sviluppo di iniziative per l'accoglienza, nei gruppi di attività sportiva giovanile, di giovani provenienti da famiglie indigenti nell'ambito dei progetti "Made To Play" e "Real Game".

CAPITOLO 4

PERSONE

I soci collaboratori

Per la promozione e l'organizzazione delle attività sociali, la Polisportiva Garegnano 1976 si è avvalsa, nell'esercizio sociale 2022/2023, della collaborazione endoassociativa di 103 soci collaboratori percettori di compensi (2,37% rispetto al numero complessivo di associati), di cui:

- 9 soci collaboratori di segreteria in ambito amministrativo – gestionale.
- 86 soci collaboratori di palestra (istruttori, tutti diplomati Isef, laureati o laureandi in Scienze Motorie e/o che hanno svolto i corsi di specializzazione proposti da Federazioni o Enti di Promozione Sportiva per la disciplina sportiva di riferimento).
- 8 soci collaboratori di palestra (assistenti tecnici con funzione di supporto agli istruttori, di custodia e di pulizia al termine delle attività di palestra).

I soci interessati alla formalizzazione di un rapporto di collaborazione, inviano richiesta al Consiglio Direttivo consegnando il proprio curriculum vitae. Il Consiglio Direttivo, analizzate le richieste in funzione delle esigenze associative, ha deliberato l'accoglimento di quelle ritenute adeguate valutando la corrispondenza tra necessità associative, disponibilità espresse, e conformità delle caratteristiche dei soci richiedenti, formalizzandone poi la collaborazione.

Si evidenzia che i rapporti di collaborazione si basano su un sistema misto, che prevede la corresponsione di compensi orari deliberati dal Consiglio Direttivo per le varie tipologie di collaborazione e in funzione dell'impegno effettivamente profuso, ma prevede anche un apporto volontaristico, necessario per il conseguimento degli obiettivi associativi e in occasione di particolari eventi e/o manifestazioni organizzate in corso di esercizio. Ciò consente di raggiungere una migliore sostenibilità economica, sia generale sia delle singole iniziative, oltre che a permettere di esprimere l'indispensabile "spirito associativo" con il proprio contributo personale.

La tipologia di contratto applicato

Soci collaboratori di segreteria in ambito amministrativo – gestionale

L'esercizio sociale 2022/2023 si è caratterizzato per una duplice contrattualistica applicata ai soci collaboratori percettori di compenso.

Dal 1° settembre 2022 al 30 giugno 2023 le collaborazioni amministrativo gestionali, di natura non professionale, sono state attivate ai sensi dell'ex art. 90 della Legge 289/2002 e successive modificazioni e/o integrazioni. I compensi erogati sono stati assoggettati, fiscalmente, alla disciplina definita dall'art. 69, comma 2, del T.U.I.R., così come integrato dal D.Lgs. 344/2003 e dall'art. 25 della Legge 133/1999, così da ultimo modificata dall'art. 90 della Legge 289/2002 e dall'art. 1 della Legge 205/2017, esulando da qualsiasi rapporto di lavoro subordinato e non prevedendo il versamento di contributi né previdenziali (circolare INPS n° 42 del 26/02/2003) né assicurativi (nota INAIL del 19/03/2003). La documentazione inerente alla formalizzazione dei rapporti di collaborazione è archiviata presso la sede legale dell'Associazione.

Con l'entrata in vigore del D.Lgs. 36/2021 e successive integrazioni e/o modificazioni, si è reso necessario modificare la modalità di gestione del rapporto di collaborazione, che dal 1° luglio 2023 è stato definito come collaborazione sportiva, ai sensi di quanto previsto dall'articolo 37, D.Lgs. 36/2021, a carattere amministrativo-gestionale, di natura non professionale, nella forma della collaborazione coordinata e continuativa. I compensi erogati sono stati assoggettati alla disciplina fiscale di cui agli articoli 67 e 69, DPR n. 917/86 e successive modificazioni, intesi al lordo delle ritenute a carico del lavoratore previste ai fini previdenziali al superamento della soglia di 5.000,00 (cinquemila/00) euro di compensi annui e fiscali al superamento della soglia di 15.000,00 (quindicimila/00) euro, e soggetti alle detrazioni d'imposta previste per legge ai lavoratori assimilati ai dipendenti. I contratti di collaborazione sottoscritti, con allegate le ricevute-autodichiarazioni dei compensi mensili, sono archiviati presso la sede legale dell'Associazione.

Soci collaboratori sportivi

L'esercizio sociale 2022/2023 si è caratterizzato per una duplice contrattualistica applicata ai soci collaboratori percettori di compenso.

Dal 1° settembre 2022 al 30 giugno 2023 le collaborazioni sportive sono state attivate ai sensi dell'art. 61, comma 3, del D.Lgs. 276/2003 e dall'art. 67, comma 1, del DPR n° 917 del 22/12/1986 e successive integrazioni e/o modificazioni. I compensi erogati sono stati assoggettati, fiscalmente, alla disciplina introdotta dall'art. 69, comma 2, del T.U.I.R. così come integrato dall'art. 25 della Legge 133/1999 e dall'art. 1 della Legge 205/2017, che esulando da qualsiasi rapporto di lavoro subordinato e non prevedendo il versamento di contributi né previdenziali (circolare INPS n° 42 del 26/02/2003) né assicurativi (nota INAIL del 19/03/2003). La documentazione inerente alla formalizzazione dei rapporti di collaborazione è archiviata presso la sede legale dell'Associazione.

Con l'entrata in vigore del D.Lgs. 36/2021 e successive integrazioni e/o modificazioni, si è reso necessario modificare la modalità di gestione del rapporto di collaborazione, che dal 1° luglio 2023 è stato definito come lavoro sportivo nella forma della collaborazione coordinata e continuativa ai sensi del combinato disposto di cui all'articolo 409, comma 1, n. 3, c.p.c. e articolo 2, comma 2, lettera d), D.Lgs. 81/2015. I compensi erogati sono stati assoggettati alle regole fiscali e previdenziali di cui all'art. 35 e 36 del D.Lgs. 36/2021, intesi al lordo delle ritenute a carico del lavoratore previste ai fini previdenziali al superamento della soglia di 5.000,00 (cinquemila/00) euro di compensi annui e fiscali al superamento della soglia di 15.000,00 (quindicimila/00) euro, e soggetti alle detrazioni d'imposta previste per legge ai lavoratori assimilati ai dipendenti. I contratti di collaborazione sottoscritti, con allegate le ricevute-autodichiarazioni dei compensi mensili, sono archiviati presso la sede legale dell'Associazione.

Soci collaboratori di palestra in ambito di assistenza tecnica con funzione di supporto agli istruttori, di custodia e di pulizia al termine delle attività di palestra

L'esercizio sociale 2022/2023 si è caratterizzato per una duplice contrattualistica applicata ai soci collaboratori percettori di compenso.

Dal 1° settembre 2022 al 30 giugno 2023 le collaborazioni in ambito di assistenza tecnica con funzione di supporto agli istruttori, di custodia e di pulizia al termine delle attività di palestra sono state attivate ai sensi dell'art. 61, comma 3, del D.Lgs. 276/2003 e dall'art. 67, comma 1, del DPR n° 917 del 22/12/1986 e successive integrazioni e/o modificazioni. I compensi erogati sono stati assoggettati, fiscalmente, alla disciplina introdotta dall'art. 69, comma 2, del T.U.I.R. così come integrato dall'art. 25 della Legge 133/1999 e dall'art. 1 della Legge 205/2017, che esulando da qualsiasi rapporto di

lavoro subordinato e non prevedendo il versamento di contributi né previdenziali (circolare INPS n° 42 del 26/02/2003) né assicurativi (nota INAIL del 19/03/2003). La documentazione inerente alla formalizzazione dei rapporti di collaborazione è archiviata presso la sede legale dell'Associazione.

Con l'entrata in vigore del D.Lgs. 36/2021 e successive integrazioni e/o modificazioni, si è reso necessario modificare la modalità di gestione del rapporto di collaborazione, che dal 1° luglio 2023 è stato come collaborazione coordinata e continuativa, avente per oggetto una prestazione d'opera, ai sensi dell'art. 2222 del Codice Civile e dell'art. 409 del Codice di Procedura Civile. I compensi erogati sono stati assoggettati alle regole fiscali e previdenziali delle collaborazioni coordinate e continuative ordinarie. I contratti di collaborazione sottoscritti, con allegate le ricevute-autodichiarazioni dei compensi mensili, sono archiviati presso la sede legale dell'Associazione.

Compensi sportivi

I compensi sportivi lordi sono determinati in funzione della tipologia di attività svolta, e deliberati, per comodità di calcolo, su base oraria lorda dal Consiglio Direttivo, conteggiati e corrisposti mensilmente in base all'impegno effettivamente profuso.

Sono altresì previsti compensi lordi forfettari per i coordinamenti delle Sezioni di Attività, per la presenza alle partite delle squadre sportive giovanili e per la presenza a gite giornaliere, agli stage sportivi e al campus sportivo estivo giovanile, che il Consiglio Direttivo ha ritenuto opportuno considerare nella loro globalità, evitando specifici conteggi di impegno orario che risulterebbe complesso gestire e che inciderebbero notevolmente sull'andamento economico delle singole iniziative.

Il rapporto tra compenso sportivo orario lordo massimo (€ 35,00, corrisposti ai soci collaboratori sportivi per l'attività di "personal trainer") e compenso sportivo orario lordo minimo (€ 7,00, corrisposti ai soci collaboratori sportivi per l'attività di "assistente allenatore junior") è di 5 a 1. Occorre tenere conto che l'importo del compenso sportivo orario lordo massimo è prevista per un'attività altamente specialistica che prevede, da parte dei percettori, il possesso di approfondite qualifiche tecniche e formative, mentre l'importo del compenso sportivo orario lordo minimo è previsto per un'attività di assistenza che prevede, da parte dei percettori, l'avvio di un percorso formativo per il conseguimento delle necessarie qualifiche tecniche di base.

Si specifica inoltre che, nonostante non sia previsto dalla normativa in vigore, quantomeno fino al 30 giugno 2023, sono sempre stati garantiti i compensi sportivi forfettari anche in caso di assenza per malattia e/o per impegni inerenti all'attività associativa concomitanti con gli impegni sociali già pianificati, come a titolo esemplificativo ma non esaustivo la partecipazione a corsi di formazione.

Si precisa infine che non sono previsti compensi sportivi per l'organizzazione e/o la presenza ad eventi e/o a manifestazioni associative, né di sezione di attività né di carattere generale.

Di seguito si espongono le tabelle dei compensi sportivi erogati nell'esercizio 2022/2023, deliberate dal Consiglio Direttivo con delibera 17/2022 del 1° giugno 2022 per i compensi sportivi relativi alle collaborazioni in ambito amministrativo – gestionale, e con delibera 17/2022 del 1° giugno 2022, poi integrata con delibera 23/2022 del 14 luglio 2022, per i compensi sportivi relativi alle collaborazioni in ambito sportivo e in ambito di assistenza tecnica con funzione di supporto agli istruttori, di custodia e di pulizia al termine delle attività di palestra.

ASSOCIAZIONE SPORTIVA DILETTANTISTICA POLISPORTIVA GAREGNANO 1976 PIANO TARIFFARIO DEI COLLABORATORI AMMINISTRATIVI GESTIONALI ESERCIZIO SOCIALE 2022/2023 APPROVATO DAL CONSIGLIO DIRETTIVO CON DELIBERA N° 17/2022 DEL 01 GIUGNO 2022		
--	--	--

TIPOLOGIA DI ATTIVITA' SVOLTA	COMPENSO		NOTE
	ORARIO	FORFETARIO	
DIREZIONE GENERALE	16,00 €		COMPRESA LA GESTIONE DELLE RISORSE UMANE
ORGANIZZAZIONE E SERVIZI	14,00 €		COMPRESA LA GESTIONE DEI PROGETTI
LOGISTICA E MANUTENZIONI	14,00 €		COMPRESA LA GESTIONE DELLA SEGRETERIA SPORTIVA
AMMINISTRAZIONE	11,50 €		COMPRESA LA GESTIONE DELLA CONTABILITA'
COMUNICAZIONE	11,50 €		COMPRESO IL SUPPORTO ALLA SEGRETERIA SOCI
SEGRETERIA GENERALE	11,50 €		COMPRESA LA GESTIONE DEL TEMPO LIBERO E RICREATIVO
SEGRETERIA SOCI	11,50 €		COMPRESA LA GESTIONE DELL'ARCHIVIAZIONE

ASSOCIAZIONE SPORTIVA DILETTANTISTICA POLISPORTIVA GAREGNANO 1976 PIANO TARIFFARIO DEI COLLABORATORI SPORTIVI ESERCIZIO SOCIALE 2022/2023 APPROVATO DAL CONSIGLIO DIRETTIVO CON DELIBERA N° 17/2022 DEL 01 GIUGNO 2022 E SUCCESSIVAMENTE INTEGRATO CON DELIBERA 23/2022 DEL 14 LUGLIO 2022		
--	--	--

TIPOLOGIA DI ATTIVITA' SVOLTA	COMPENSO		NOTE
	ORARIO	FORFETARIO	
SEZIONE DI ATTIVITA' GRANDE ETA'			
ISTRUTTORE TITOLARE	18,00 €		
ISTRUTTORE ASSISTENTE	9,00 €		
ISTRUTTORE PERSONAL	35,00 €		
SEZIONE DI ATTIVITA' FITNESS			
ISTRUTTORE TITOLARE	18,00 €		
ISTRUTTORE ASSISTENTE	9,00 €		
ISTRUTTORE PERSONAL	35,00 €		
SEZIONE DI ATTIVITA' PRIMA INFANZIA			
ISTRUTTORE TITOLARE	15,00 €		
ISTRUTTORE ASSISTENTE	9,00 €		
SEZIONE DI ATTIVITA' PALLACANESTRO			
ALLENATORE TITOLARE	15,00 €		
ALLENATORE ASSISTENTE	9,00 €		
ALLENATORE ASSISTENTE JUNIOR	7,00 €		
ALLENATORE TITOLARE 1° SQUADRA	17,50 €		
ALLENATORE IN PARTITA		30,00 €	
ARBITRO MINIBASKET		12,00 €	
ARBITRO BASKET		18,00 €	
REFERE TISTA		12,00 €	
SEZIONE DI ATTIVITA' PALLAVOLO			
ALLENATORE TITOLARE	15,00 €		
ALLENATORE ASSISTENTE	9,00 €		
ALLENATORE ASSISTENTE JUNIOR	7,00 €		
ALLENATORE TITOLARE 1° SQUADRA	17,50 €		
ALLENATORE IN PARTITA		30,00 €	
ARBITRO MINIVOLLEY		12,00 €	
ARBITRO VOLLEY		16,00 €	
REFERE TISTA		12,00 €	
SEZIONE DI ATTIVITA' GINNASTICA ARTISTICA			
ALLENATRICE JUNIOR	7,00 €		
ALLENATRICE SENIOR	11,00 €		
ALLENATRICE MASTER	13,00 €		
ALLENATRICE IN GARA	18,00 €		
ALTRE ATTIVITA' GIOVANILI			
ISTRUTTORE PARKOUR TITOLARE	22,00 €		
ISTRUTTORE PARKOUR ASSISTENTE	9,00 €		
ISTRUTTORE JUDO TITOLARE	15,00 €		
ISTRUTTORE JUDO ASSISTENTE	9,00 €		
ISTRUTTORE JUDO IN GARA	18,00 €		

ASSOCIAZIONE SPORTIVA DILETTANTISTICA POLISPORTIVA GAREGNANO 1976 PIANO TARIFFARIO DEI COLLABORATORI SPORTIVI ESERCIZIO SOCIALE 2022/2023 APPROVATO DAL CONSIGLIO DIRETTIVO CON DELIBERA N° 17/2022 DEL 01 GIUGNO 2022 E SUCCESSIVAMENTE INTEGRATO CON DELIBERA 23/2022 DEL 14 LUGLIO 2022		
--	--	--

TIPOLOGIA DI ATTIVITA' SVOLTA	COMPENSO		NOTE
	ORARIO	FORFETARIO	
ASSISTENTI TECNICI			
ASSISTENTI TECNICI SCUOLE	8,00 €		
ASSISTENTI TECNICI CAPPELLI SFORZA	8,00 €		
COORDINAMENTI SETTORI DI ATTIVITA'			
GRANDE ETA'		1.000,00 €	
FITNESS		1.000,00 €	
PRIMA INFANZIA		1.000,00 €	
PALLACANESTRO		1.500,00 €	
PALLAVOLO		1.500,00 €	
GINNASTICA ARTISTICA 1		1.500,00 €	
GINNASTICA ARTISTICA 2		1.000,00 €	
ATTIVITA' ESTIVE			
CAMPUS SPORTIVO GIOVANILE	80,00 €		COMPENSO FORFETARIO GIORNALIERO
STAGE SPORTIVI ESTIVI GIOVANILI (ISTRUTTORI)	80,00 €		COMPENSO FORFETARIO GIORNALIERO
STAGE SPORTIVI ESTIVI GIOVANILI (RESPONSABILE)	80,00 €		COMPENSO FORFETARIO GIORNALIERO
PROGETTI			
PROGETTI DISABILITA'			
GINNASTICA...MENTE	25,00 €		
PROGETTI CURRICOLARI SCUOLE PRIMARIE			
ISTITUTO MASSA	15,00 €		
ISTITUTO MERINI	15,00 €		
PROGETTO CURRICOLARE LICEO CONTI			
ACROBATICA / FITNESS / PARKOUR	30,00 €		
DIFESA PERSONALE	40,00 €		
PROGETTO CURRICOLARE LICEO CARDANO			
ACROBATICA / ARTISTICA	20,00 €		
DIFESA PERSONALE	40,00 €		
FITNESS / FOOTBALL FLAG / PARKOUR	30,00 €		
EVENTI E MANIFESTAZIONI			
EVENTI E MANIFESTAZIONI PER LA PRIMA INFANZIA	0,00 €		COMPRESI NEL COORDINAMENTO DI SEZIONE
EVENTI E MANIFESTAZIONI DI PALLACANESTRO	0,00 €		COMPRESI NEL COORDINAMENTO DI SEZIONE
EVENTI E MANIFESTAZIONI DI PALLAVOLO	0,00 €		COMPRESI NEL COORDINAMENTO DI SEZIONE
EVENTI E MANIFESTAZIONI DI GINNASTICA ARTISTICA	0,00 €		COMPRESI NEL COORDINAMENTO DI SEZIONE
EVENTI E MANIFESTAZIONI DI FITNESS	0,00 €		COMPRESI NEL COORDINAMENTO DI SEZIONE
EVENTI E MANIFESTAZIONI PER LA "GRANDE ETA"	0,00 €		COMPRESI NEL COORDINAMENTO DI SEZIONE
TEMPO LIBERO			
GITE	80,00 €		COMPENSO FORFETARIO GIORNALIERO
STAGE SPORTIVI GRANDE ETA'	80,00 €		COMPENSO FORFETARIO GIORNALIERO

I soci volontari

A seguito dell'acquisizione del riconoscimento di Associazione di Promozione Sociale, e della conseguente iscrizione al RUNTS, si è reso necessario istituire e vidimare, nel corso dell'esercizio 2022/2023, il "Libro dei Volontari", regolarmente assicurati tramite apposito e specifico tesseramento agli Organismi Sportivi. Il Libro dei Volontari, che elenca il numero e l'identificazione dei volontari che collaborano con l'associazione ed è archiviato presso la sede legale dell'Associazione.

I volontari offrono il loro contributo nell'ambito della gestione delle partite delle squadre sportive giovanili, in qualità di addetti al tavolo gara e/o alla compilazione del referto, e nell'ambito della gestione di alcuni eventi e/o manifestazioni associative che necessitano di un'organizzazione complessa, come ad esempio, a titolo esemplificativo ma non esaustivo, l'annuale manifestazione podistica non competitiva "la corsa di Kevin".

Nell'esercizio sociale 2022/2023 l'Associazione ha potuto contare sull'apporto volontaristico di 43 soci. Ai soci volontari non sono stati erogati né compensi né rimborsi spese.

Il Consiglio Direttivo ha comunque stabilito, con Delibera n° 25/2023 del 26/04/2023 le modalità per gli eventuali rimborsi dei soci volontari, in ossequio a quanto previsto dall'art. 17 del D.Lgs. 117/2016 (Codice del Terzo Settore), ed in particolare:

- la possibilità di erogare ai volontari, se richiesti, rimborsi a piè di lista per l'esercizio delle proprie attività volontaristiche nelle modalità previste dall'art. 17, c. 1, del CTS, previa presentazione di una lista delle spese effettivamente sostenute dagli interessati per l'attività prestata. Per essere ammissibili tali spese dovranno essere "documentate".
- la possibilità di erogare ai volontari, se richieste, indennità chilometriche nel caso di utilizzo del proprio mezzo di trasporto così come previsto dall'art. 17, c. 1, del CTS e così come chiarito dall'Agenzia delle Entrate (ris. n. 38/E dell'11 aprile 2014), applicando la tariffa unica già in vigore e deliberata dal Consiglio Direttivo per l'utilizzo del proprio mezzo di trasporto per le trasferte dei collaboratori sportivi e amministrativo gestionali al di fuori dall'area di Città Metropolitana di Milano, pari ad € 0,25 a km per qualsiasi tipologia di veicolo utilizzato.
- la possibilità di corrispondere un rimborso, se richiesto, per un importo massimo di 10,00 euro al giorno e per una cifra mensile che non superi i 150,00 euro, nel rispetto di quanto previsto e nei limiti attesi dall'art. 17, c. 4, del CTS.
- che tutte le richieste di rimborso dovranno essere preventivamente autorizzate del Presidente e che l'ammissibilità di tali rimborsi, prima della loro erogazione, dovrà essere verificata dalla responsabile amministrativa dell'Associazione.

CAPITOLO 5 OBIETTIVI E ATTIVITÀ

Le attività motorie e sportive organizzate e la partecipazione

Nell'esercizio sociale 2022/2023, la Polisportiva Garegnano 1976 ha organizzato, complessivamente, 221 corsi di attività motoria e sportiva ordinaria ai quali hanno partecipato 3.976 soci (3.107 femmine e 869 maschi), di cui 1.390 soci minorenni (919 femmine e 471 maschi) e 2.586 soci maggiorenni (2.188 femmine e 398 maschi).

Di seguito si propone un'analisi dei soci praticanti i corsi di attività motoria e sportiva ordinari, suddivisi tra giovani e adulti/anziani, per ciascuna tipologia di attività.

Per i giovani

Particolare attenzione è stata dedicata alle attività giovanili, che sono state sviluppate con le competenze dovute ai problemi dell'età evolutiva, al fine prevalente di fare compiere ai giovani, attraverso l'esperienza sportiva, dei corretti percorsi formativi, adottando l'attività motoria come strumento educativo e di crescita.

Alle attività motorie e sportive organizzate in palestra hanno partecipato 1.390 giovani, come di seguito riportato nel dettaglio:

- prima infanzia per bambini/e in età prescolare: educazione psicomotoria, primi passi, espressione corporea, favolando (hanno partecipato alle attività 85 soci, di cui 38 maschi e 47 femmine).
- giocosport e giocodanza (hanno partecipato all'attività 24 soci, di cui 11 maschi e 13 femmine).
- ginnastica artistica, acrobatica, acrogym (hanno partecipato all'attività 637 soci, di cui 36 maschi e 601 femmine).
- minibasket (hanno partecipato all'attività 189 soci, di cui 155 maschi e 34 femmine).
- basket agonistico (hanno partecipato alle attività 128 soci, di cui 124 maschi e 4 femmine).
- minivolley (hanno partecipato all'attività 59 soci, di cui 21 maschi e 38 femmine).
- volley (hanno partecipato all'attività 153 soci, di cui 3 maschi e 150 femmine).
- judo (hanno partecipato all'attività 36 soci, di cui 26 maschi e 10 femmine).
- parkour (hanno partecipato all'attività 79 soci, di cui 57 maschi e 22 femmine).

Campionati, tornei, gare e manifestazioni

Per le sezioni sportive con iscritti in età "agonistica", la Polisportiva Garegnano 1976 ha partecipato a svariati campionati, gare giornaliere e manifestazioni, esclusivamente per le attività di preminente interesse nazionale riconosciute dal CONI, organizzati dalle Federazioni Sportive e/o dagli Enti di Promozione Sportiva ai quali l'Associazione è affiliata, di diverso impegno e di seguito specificati:

- Sezione Pallacanestro: partecipazione a 22 campionati per 404 partite giocate.
- Sezione Pallavolo: partecipazione a 18 campionati per 329 partite giocate.
- Sezione Ginnastica Artistica: partecipazione a 29 gare, di impegno di una o più giornate, per complessive 48 giornate di gara.

Per gli adulti e gli anziani

L'esperienza dell'Associazione nel campo delle attività motorie per gli adulti e per la grande età consente di proporre ai soci un programma completo per il raggiungimento di una buona forma fisica, di uno stato di benessere psico-fisico e, in età più avanzata, per il mantenimento dell'autonomia. La varietà delle attività che tutti che tutti, nessuno escluso, abbia potuto orientarsi in un ampio panorama, scegliendo il corso più adatto alle proprie esigenze.

Alle attività motorie e sportive organizzate in palestra hanno partecipato 3.976 soci tra adulti e anziani, come di seguito riportato nel dettaglio:

- pallacanestro agonistica adulti (hanno partecipato all'attività 85 soci, di cui 85 maschi e 0 femmine).
- pallavolo agonistica adulti (hanno partecipato all'attività 48 soci, di cui 0 maschi e 48 femmine).
- pallavolo amatoriale adulti (hanno partecipato all'attività 18 soci, di cui 3 maschi e 15 femmine).
- ginnastica artistica amatoriale adulti (hanno partecipato all'attività 31 soci, di cui 3 maschi e 28 femmine).
- karate amatoriale adulti (hanno partecipato all'attività 14 soci, di cui 9 maschi e 5 femmine).
- difesa personale femminile adulti (hanno partecipato all'attività 13 soci, di cui 0 maschi e 13 femmine).
- pilates adulti (hanno partecipato all'attività 308 soci, di cui 43 maschi e 265 femmine).
- yoga adulti (hanno partecipato all'attività 66 soci, di cui 4 maschi e 62 femmine).
- tai chi chuan adulti (hanno partecipato all'attività 13 soci, di cui 4 maschi e 9 femmine).
- fitness adulti – ginnastica di mantenimento e potenziamento, allenamento funzionale, fit dance, interval training hiit, gag, total work out, total fit, total body, step and tone (hanno partecipato all'attività 221 soci, di cui 23 maschi e 198 femmine).
- ginnastica “master” per la grande età (hanno partecipato all'attività 1.195 soci, di cui 153 maschi e 1.042 femmine).
- ginnastica “master gold” per la grande età (hanno partecipato all'attività 29 soci, di cui 12 maschi e 17 femmine).
- ginnastiche speciali per la grande età: ginnastica rieducativa e attività fisica adattata (hanno partecipato all'attività 405 soci, di cui 45 maschi e 360 femmine).
- ginnastica...mente (hanno partecipato all'attività 8 soci, di cui 4 maschi e 4 femmine)
- yoga master per la grande età (hanno partecipato all'attività 49 soci, di cui 7 maschi e 42 femmine).
- pilates master per la grande età (hanno partecipato all'attività 42 soci, di cui 2 maschi e 40 femmine).
- musicale master per la grande età (hanno partecipato all'attività 41 soci, di cui 1 maschio e 40 femmine).

Stage motori e sportivi e corsi personalizzati

Nel corso dell'esercizio sociale sono state organizzate 4 iniziative, tra stage motori di più incontri e corsi personalizzati, con l'obiettivo di offrire ai soci adulti e/o anziani, occasioni di partecipazione ad attività di impegno ridotto rispetto alla corsistica ordinaria e che, al contempo, si distinguono per una loro particolare caratterizzazione:

- "I Sabati del Fitness" – serie di singoli incontri di fitness da sala, a cadenza bisettimanale, rivolti agli adulti, per complessivi 18 incontri (dal 15/10/2022 al 13/05/2023); hanno partecipato 231 soci.
- "Difesa Personale Femminile" – corso di 8 incontri di difesa personale, a cadenza settimanale, rivolto alle donne (dal 04/02/2023 al 01/04/2023); hanno partecipato 13 soci.
- "Il Corpo non Mente" – corso di 10 incontri per allenare la mente e la memoria, a cadenza settimanale, rivolto agli anziani (dal 15/03/2023 al 26/05/2023); hanno partecipato 13 soci.
- "Personal Trainer" – percorsi di 10 incontri con un personal trainer per adulti e/o anziani; hanno partecipato 6 soci.

Le attività estive

Oltre le attività ordinarie sopradescritte, la Polisportiva Garegnano 1976 ha organizzato alcuni corsi estivi, sia rivolti ai giovani sia rivolti agli adulti, (dal 05/06 al 30/06 2023), presso il centro sportivo Cappelli Sforza, ai quali hanno partecipato 415 Soci, come di seguito elencati:

- ginnastica artistica, acrobatica, acrogym (9 corsi, ai quali hanno partecipato 123 soci).
- minibasket e basket (5 corsi, ai quali hanno partecipato 90 soci).
- ginnastica artistica amatoriale adulti (1 corso, al quale hanno partecipato 10 soci).
- karate amatoriale adulti (1 corso, al quale hanno partecipato 5 soci).
- pallavolo amatoriale adulti (1 corso, al quale hanno partecipato 13 soci).
- fitness adulti (total work out, pilates (8 corsi, al quale hanno partecipato 156 soci).
- ginnastica master (1 corso, al quale hanno partecipato 18 soci).

L'Ambulatorio Medico

Presso l'ambulatorio medico sociale del CS Cappelli Sforza sono stati organizzati alcuni servizi medici e paramedici, a costi calmierati, di seguito specificati con la relativa adesione dei soci:

- Le visite mediche per il rilascio della certificazione d'idoneità all'attività sportiva non agonistica: hanno usufruito del servizio 1.783 soci.
- I trattamenti osteopatici: hanno usufruito del servizio 183 soci.

Le attività per il tempo libero organizzate e la partecipazione

Nel corso dell'esercizio sociale sono state organizzate, complessivamente, 47 iniziative e/o progettualità per il tempo libero, di carattere ricreativo, aggregativo e/o culturale, di carattere motorio e/o sportivo, di carattere formativo, informativo e convegnistico e di carattere medico preventivo.

Gite giornaliere

Organizzazione di 7 gite giornaliere, rivolte prevalentemente agli anziani, alle quali hanno partecipato complessivamente 342 soci, di seguito specificate nel dettaglio con la relativa partecipazione:

- Gita “Il castello di Chignolo Po' e Piacenza” (16/11/2022); hanno partecipato 53 soci.
- Gita “Brescia città della cultura 2023” (13/12/2022); hanno partecipato 49 soci.
- Gita “Parma e dintorni” (22/02/2023); hanno partecipato 39 soci.
- Gita “Il Vittoriale degli italiani e Salò” (29/03/2023); hanno partecipato 52 soci.
- Gita “Messer Tulipano al castello di Pralormo e Alba” (19/04/2023); hanno partecipato 52 soci.
- Gita “Villa Taranto, Isola dei Pescatori e Stresa con navigazione sul lago Maggiore” (17/05/2023); hanno partecipato 50 soci.
- Gita “Rapallo, Portofino, Santa Margherita con navigazione” (07/06/2023); hanno partecipato 47 soci.

Visite Guidate

Organizzazione di 9 visite guidate a Milano, rivolte prevalentemente agli anziani, per poter godere delle opportunità che offre la città ammirando mostre e musei e scoprendo o approfondendo la conoscenza di monumenti e chiese, alle quali hanno partecipato complessivamente 347 soci, di seguito specificate nel dettaglio con la relativa partecipazione:

- Visita guidata alla “Chiesa di San Maurizio” (26/10/2023); hanno partecipato 25 soci.
- Visita guidata a “La pietà di Michelangelo” (23/11/2022); hanno partecipato 29 soci.
- Visita guidata alla mostra “Andy Wharol – la pubblicità della forma” (19/12/2022); hanno partecipato 16 soci.
- Visita guidata alla “Sinagoga di Milano” (25/01/2023); hanno partecipato 70 soci.
- Visita guidata alla mostra “Body World” (15/02/2023); hanno partecipato 17 soci.
- Visita guidata alla “Pinacoteca di Brera” (02/03/2023 – 28/03/2023 – 20/04/2023); hanno partecipato 70 soci.
- Visita guidata al “Cenacolo Vinciano” (07/03/2023 – 08/03/2023); hanno partecipato 38 soci.
- Visita guidata a “San Bernardino e Bottonuto” (27/04/2023); hanno partecipato 33 soci.
- Visita guidata al “parco Sempione e torre Branca” (10/05/2023); hanno partecipato 49 soci.

Spettacoli teatrali, danzanti e concerti

È stata organizzata la visione di 5 eventi, tra concerti e balletti, rivolti prevalentemente agli anziani, ai quali hanno partecipato complessivamente 277 soci, come di seguito specificati nel dettaglio con la relativa partecipazione:

- Concerto “Gospel – Xmas is coming” (04/11/2022); hanno partecipato 26 soci.
- Balletto “Dawson/Duato/Kratz/Kylian” (09/02/2023); hanno partecipato 81 soci.

- Concerto “Viva Vivaldi” (20/02/2023); hanno partecipato 51 soci.
- Balletto “Le Corsaire” (17/03/2023); hanno partecipato 25 soci.
- Balletto “Willam Forsythe” (17/05/2023); hanno partecipato 94 soci.

Iniziative di carattere aggregativo e ricreativo

Nel corso dell'esercizio sociale è proseguita la ripresa delle iniziative di carattere aggregativo e ricreativo, anche se non ancora a pieno regime. Sono stati organizzati alcuni eventi, elencati di seguito, con pizzate di carattere socializzante, che hanno coinvolto 1.187 soci di gruppi di attività master e di alcune squadre giovanili. In merito a tutte le consuete iniziative di carattere aggregativo e ricreativo, si è previsto di tornare alla piena programmazione nell'esercizio sociale 2023/2024.

- Festa di Natale della Sezione di Ginnastica Artistica (12/12/2022 – 19/12/2022); hanno partecipato 383 soci.
- Festa di Natale dei gruppi di Minibasket (17/12/2022) – hanno partecipato 98 soci;
- Festa di Natale della Sezione per la Grande Età (23/12/2022) – hanno partecipato 100 soci.
- Carneval Party (23/02/2023) – hanno partecipato 300 soci.
- Festa di fine anno dei gruppi di Minibasket (20/05/2023) – hanno partecipato 99 soci.
- Festa di fine anno della Sezione per la Grande Età (01/06/2023) – hanno partecipato 164 soci.
- Festa di fine anno dei gruppi di Judo (01/06/2023) – hanno partecipato 43 soci.

Campus Estivo Giovanile

Organizzazione, presso la struttura del centro sportivo Cappelli Sforza, di 9 settimane di campus estivo d'impegno giornaliero rivolto ai giovani della fascia elementare e media alle quali hanno partecipato complessivamente 309 soci, per un totale di 678 presenze, di seguito specificate nel dettaglio con la relativa partecipazione:

- 1^ settimana: hanno partecipato 73 soci.
- 2^ settimana: hanno partecipato 76 soci.
- 3^ settimana: hanno partecipato 74 soci.
- 4^ settimana: hanno partecipato 77 soci.
- 5^ settimana: hanno partecipato 77 soci.
- 6^ settimana: hanno partecipato 76 soci.
- 7^ settimana: hanno partecipato 77 soci.
- 8^ settimana: hanno partecipato 74 soci.
- 9^ settimana: hanno partecipato 74 soci.

Organizzazione, presso il plesso scolastico di via Delle Ande dell'Istituto Comprensivo Riccardo Massa, di 3 settimane di campus estivo d'impegno giornaliero rivolto ai giovani della fascia elementare alle quali hanno partecipato complessivamente 25 soci, per un totale di 56 presenze, di seguito specificate nel dettaglio con la relativa partecipazione:

- 1^ settimana: hanno partecipato 22 soci.
- 2^ settimana: hanno partecipato 19 soci.
- 3^ settimana: hanno partecipato 15 soci.

Stage e Soggiorni Sportivi

Organizzazione di 6 stage/soggiorni sportivi rivolti sia ai giovani sia agli adulti e anziani, ai quali hanno partecipato complessivamente 398 soci, di seguito specificate nel dettaglio con la relativa partecipazione:

- Stage Sportivo Giovanile Kids a Pinarella di Cervia (dal 15/06 al 23/06 2023); hanno partecipato 75 soci.
- Stage Sportivo Giovanile Junior a Pinarella di Cervia (dal 23/06 al 02/07 2023); hanno partecipato 80 soci.
- Stage Sportivo Giovanile a Pinarella di Cervia (dal 02/07 al 12/07 2023); hanno partecipato 78 soci.
- Stage sportivo master a Spotorno (dal 22/03 al 05/04 2023); hanno partecipato 53 soci.
- Stage sportivo master a Pinarella di Cervia (dal 04/06 al 18/06 2023); hanno partecipato 58 soci.
- Stage sportivo nonni-nipoti a Pinarella di Cervia (dal 02/09 al 09/09 2023); hanno partecipato 54 soci.

Tour

Organizzazione, in collaborazione con Vox Tour Operator, di un tour di carattere prettamente turistico, rivolto sia agli adulti sia agli anziani, come di seguito descritto con la relativa partecipazione dei soci:

- Tour della Sicilia (dal 03/05 al 10/05 2023); hanno partecipato 61 soci.

Ginnastica e Tai Chi Chuan ai Parchi

Sono state organizzate, dal 05 al 30 giugno 2023, a partecipazione gratuita per i soci, alcune attività rivolte agli adulti (tai chi chuan) e alcuni incontri di ginnastica master rivolti agli anziani nei parchi cittadini del Monte Stella, Vivibile e del Parco di Trenno.

Altre Iniziative e Progettualità Varie

Feste di Compleanno

Organizzazione di 41 feste di compleanno, riservate ai soci, a carattere ludico motorio e/o sportivo presso il Centro Sportivo Cappelli Sforza.

Eventi, manifestazioni e progetti ad organizzazione diretta

Nel corso dell'esercizio sociale sono stati organizzati e realizzati 11 eventi (a partecipazione gratuita), di carattere sportivo quali:

- il 1° "Open Day" associativo dell'anno sportivo, a scopo dimostrativo (11/09/2022).
- la 1^a edizione del "Memorial Alberto Cavagna", manifestazione di pallacanestro giovanile (08/01/2023)
- la 5^a (18-19/02/2023) e la 6^a (29-30/04/2023) edizione del "Trofeo Polipette", rivolto alle piccole ginnaste dell'Associazione.
- la 10^a edizione de "La Corsa di Kevin" (16/04/2023), a sostegno del Comitato MLV per la ricerca e l'assistenza ai bambini malati di leucemia (per l'occasione è stata organizzata una raccolta fondi interamente donati al Comitato).

- la 1^a edizione de “La Notte in Palestra”, rivolta alle atlete dei gruppi specialistici della Sezione di Ginnastica Artistica (13-14/05/2023).
- la 2^a edizione de “La Settimana Sportiva”, rivolta a tutti gli studenti dei plessi elementari e medie dell’Istituto Massa (dal 22/05 al 25/05 2023), compresa l’organizzazione dell’evento finale presso il Monte Stella (27/05/2023).
- la 2^a edizione dei “Giochi Sportivi”, una manifestazione di attività motoria e sportiva rivolta a tutti gli alunni dei plessi medie Sapri e Gallarate dell’Istituto Comprensivo Merini (24/05/2023).
- la 2^a manifestazione multisportiva di chiusura annuale del progetto “Move To Play” (01/06/2023).
- il “Saggio” di fine anno della Sezione Ginnastica Artistica (28/05/2023).
- la 4^a edizione del “Superball”, manifestazione di 18 ore non stop di basket e volley (10/06/2023)
- il 2° “Open Day” associativo dell’anno sportivo a scopo dimostrativo (11/06/2023).

Iniziative e progettualità organizzate in collaborazione

In collaborazione con altre realtà, sono state organizzate:

- 2 iniziative progettuali, in particolare con due licei ad indirizzo sportivo del territorio, come di seguito specificate nel dettaglio:
 - con l’Istituto Cardano, organizzazione di corsi di “Ginnastica Artistica e Acrobatica, Allenamento Funzionale, Parkour, Fitness, Football Flag, Difesa Personale,” a completamento del PTOF, e consistente in 84 incontri monosettimanali rivolti agli studenti e alle studentesse dell’Istituto.
 - con l’Istituto Conti, organizzazione di corsi di “Fitness e Acrobatica e Difesa Personale” a completamento del PTOF, e consistente in 34 incontri monosettimanali rivolti agli studenti e alle studentesse dell’Istituto.
- 1 iniziativa progettuale, in particolare con l’istituto Comprensivo Riccardo Massa, come di seguito specificate nel dettaglio:
 - interventi di attività sportiva di varie discipline in orario scolastico, all’interno del PTOF, rivolti agli studenti di tutti i plessi elementari dell’istituto, per le classi dalla 2^a alla 4^a, per complessivi 288 incontri.
 - in collaborazione con l’Associazione Erinni Rugby, interventi sportivi di rugby rivolti agli studenti dei plessi elementari e medie dell’istituto, relativamente per 84 e 24 incontri.
- 3 iniziative progettuali con altre realtà del territorio, come di seguito specificate nel dettaglio:
 - in collaborazione con il Centro Psico Sociale di via Natta, organizzazione di 1 corso monosettimanale, di durata annuale, di ginnastica generale per gli utenti con disabilità mentali del centro.
 - in collaborazione con Anteas Milano, organizzazione di 2 corsi di ginnastica master per i grandi anziani del Centro Sociale “Stella Polare” di Rho.
 - in collaborazione con Fondazione Laureus, organizzazione di attività sportive previste dal progetto “Move To Play” per i bambini e le bambine a rischio di esclusione e per la promozione della parità di genere nello sport.

CAPITOLO 6

SITUAZIONE ECONOMICO FINANZIARIA

Si espone di seguito la situazione economico finanziaria dell'Associazione al 31 agosto 2023.

POLISPORTIVA GAREGNANO 1976 ASD APS - VIA LAMPUGNANO 80 - 20151 Milano - C.F. e P.I.
07841770964

Bilancio d'esercizio

Dati contabili a agosto 2023

31-08-2023

Stato Patrimoniale

Attivo

A) Quote associative o apporti ancora dovuti	-
B) Immobilizzazioni	
I - Immobilizzazioni immateriali	
1) costi di impianto e di ampliamento	-
Costo	-
Contributi ricevuti	-
Rivalutazioni	-
Ammortamenti (Fondo ammortamento)	-
Svalutazioni (Fondo svalutazione)	-
2) costi di sviluppo	-
Costo	-
Contributi ricevuti	-
Rivalutazioni	-
Ammortamenti (Fondo ammortamento)	-
Svalutazioni (Fondo svalutazione)	-
3) diritti di brevetto industriale e diritti di utilizzazione delle opere dell'ingegno	-
Costo	-
Contributi ricevuti	-
Rivalutazioni	-
Ammortamenti (Fondo ammortamento)	-
Svalutazioni (Fondo svalutazione)	-
4) concessioni, licenze, marchi e diritti simili	-
Costo	-
Contributi ricevuti	-
Rivalutazioni	-
Ammortamenti (Fondo ammortamento)	-
Svalutazioni (Fondo svalutazione)	-
5) avviamento	-
Costo	-
Contributi ricevuti	-
Rivalutazioni	-
Ammortamenti (Fondo ammortamento)	-
Svalutazioni (Fondo svalutazione)	-
6) immobilizzazioni in corso e acconti	-
Costo	-
Contributi ricevuti	-
Rivalutazioni	-
Svalutazioni (Fondo svalutazione)	-
7) altre	-
Costo	-
Contributi ricevuti	-
Rivalutazioni	-
Ammortamenti (Fondo ammortamento)	-

Pagina 1 di 8

POLISPORTIVA GAREGNANO 1976 ASD APS - VIA LAMPUGNANO 80 - 20151 Milano - C.F. e P.I.
07841770964

Svalutazioni (Fondo svalutazione)	-
Totale immobilizzazioni immateriali	-
II - Immobilizzazioni materiali	
1) terreni e fabbricati	-
Costo	-
Contributi ricevuti	-
Rivalutazioni	-
Ammortamenti (Fondo ammortamento)	-
Svalutazioni (Fondo svalutazione)	-
2) impianti e macchinari	-
Costo	28.899
Contributi ricevuti	-
Rivalutazioni	-
Ammortamenti (Fondo ammortamento)	28.899
Svalutazioni (Fondo svalutazione)	-
3) attrezzature industriali e commerciali	51.968
Costo	284.758
Contributi ricevuti	-
Rivalutazioni	-
Ammortamenti (Fondo ammortamento)	232.790
Svalutazioni (Fondo svalutazione)	-
4) altri beni	-
Costo	24.502
Contributi ricevuti	-
Rivalutazioni	-
Ammortamenti (Fondo ammortamento)	24.502
Svalutazioni (Fondo svalutazione)	-
5) immobilizzazioni in corso e acconti	-
Costo	-
Contributi ricevuti	-
Rivalutazioni	-
Svalutazioni (Fondo svalutazione)	-
Totale immobilizzazioni materiali	51.968
III - Immobilizzazioni finanziarie, con separata indicazione aggiuntiva, per ciascuna delle voci dei crediti, degli importi esigibili entro l'esercizio successivo:	
1) partecipazioni in	
a) imprese controllate	12.000
Costo	12.000
Contributi ricevuti	-
Rivalutazioni	-
Svalutazioni (Fondo svalutazione)	-
b) imprese collegate	-
Costo	-
Contributi ricevuti	-
Rivalutazioni	-
Svalutazioni (Fondo svalutazione)	-
c) altre imprese	-
Costo	-
Contributi ricevuti	-
Rivalutazioni	-
Svalutazioni (Fondo svalutazione)	-
Totale partecipazioni	12.000
2) crediti	
a) verso imprese controllate	-
esigibili entro l'esercizio successivo	-
esigibili oltre l'esercizio successivo	-

Pagina 2 di 8

POLISPORTIVA GAREGNANO 1976 ASD APS - VIA LAMPUGNANO 80 - 20151 Milano - C.F. e P.I.
07841770964

Totale crediti verso imprese controllate	-
b) verso imprese collegate	-
esigibili entro l'esercizio successivo	-
esigibili oltre l'esercizio successivo	-
Totale crediti verso imprese collegate	-
c) verso altri enti del Terzo settore	-
esigibili entro l'esercizio successivo	-
esigibili oltre l'esercizio successivo	-
Totale crediti verso altri enti del Terzo settore	-
d) verso altri	-
esigibili entro l'esercizio successivo	-
esigibili oltre l'esercizio successivo	300
Totale crediti verso altri	300
Totale crediti	300
3) altri titoli	-
Costo	-
Contributi ricevuti	-
Rivalutazioni	-
Svalutazioni (Fondo svalutazione)	-
Strumenti finanziari derivati attivi	-
Costo	-
Contributi ricevuti	-
Rivalutazioni	-
Svalutazioni (Fondo svalutazione)	-
Totale immobilizzazioni finanziarie	12.300
Totale immobilizzazioni	64.268

C) Attivo circolante

I - Rimanenze

1) materie prime, sussidiarie e di consumo	-
2) prodotti in corso di lavorazione e semilavorati	-
3) lavori in corso su ordinazione	-
4) prodotti finiti e merci	29.537
5) acconti	-
Totale rimanenze	29.537

II - Crediti

1) verso utenti e clienti	-
esigibili entro l'esercizio successivo	194.758
esigibili oltre l'esercizio successivo	-
Totale crediti verso utenti e clienti	194.758
2) verso associati e fondatori	-
esigibili entro l'esercizio successivo	-
esigibili oltre l'esercizio successivo	-
Totale crediti verso associati e fondatori	-
3) verso enti pubblici	-
esigibili entro l'esercizio successivo	-
esigibili oltre l'esercizio successivo	-
Totale crediti verso enti pubblici	-
4) verso soggetti privati per contributi	-
esigibili entro l'esercizio successivo	-
esigibili oltre l'esercizio successivo	-
Totale crediti verso soggetti privati per contributi	-
5) verso enti della stessa rete associativa	-
esigibili entro l'esercizio successivo	1.057

Pagina 3 di 8

POLISPORTIVA GAREGNANO 1976 ASD APS - VIA LAMPUGNANO 80 - 20151 Milano - C.F. e P.I.
07841770964

esigibili oltre l'esercizio successivo	-
Totale crediti verso enti della stessa rete associativa	1.057
6) verso enti del Terzo settore	
esigibili entro l'esercizio successivo	-
esigibili oltre l'esercizio successivo	-
Totale verso enti del Terzo settore	-
7) verso imprese controllate	
esigibili entro l'esercizio successivo	-
esigibili oltre l'esercizio successivo	-
Totale crediti verso imprese controllate	-
8) verso imprese collegate	
esigibili entro l'esercizio successivo	-
esigibili oltre l'esercizio successivo	-
Totale crediti verso imprese collegate	-
9) crediti tributari	
esigibili entro l'esercizio successivo	258
esigibili oltre l'esercizio successivo	-
Totale crediti tributari	258
10) da 5 per mille	
esigibili entro l'esercizio successivo	10.000
esigibili oltre l'esercizio successivo	-
Totale da 5 per mille	10.000
11) imposte anticipate	-
12) verso altri	
esigibili entro l'esercizio successivo	-
esigibili oltre l'esercizio successivo	-
Totale crediti verso altri	-
Totale crediti	206.073
III - Attività finanziarie che non costituiscono immobilizzazioni	
1) partecipazioni in imprese controllate	-
2) partecipazioni in imprese collegate	-
3) altri titoli	-
Strumenti finanziari derivati attivi	-
Totale attività finanziarie che non costituiscono immobilizzazioni	-
IV - Disponibilità liquide	
1) depositi bancari e postali	885.509
2) assegni	-
3) danaro e valori in cassa	1.608
Totale disponibilità liquide	887.117
Totale attivo circolante (C)	1.122.727
D) Ratei e risconti	30.234
Totale attivo	1.217.229
Passivo	
A) Patrimonio netto	
I - Fondo di dotazione dell'ente	-
II - Patrimonio vincolato:	
1) Riserve statutarie	-
2) Riserve vincolate per decisione degli organi istituzionali	-

Pagina 4 di 8

POLISPORTIVA GAREGNANO 1976 ASD APS - VIA LAMPUGNANO 80 - 20151 Milano - C.F. e P.I.
07841770964

3) Riserve vincolate destinate da terzi	-
Totale patrimonio vincolato	-
III - Patrimonio libero:	
1) Riserve di utili o avanzi di gestione	364.209
2) Altre riserve	1
a) Altre riserve	-
b) Arrotondamento all'euro	1
Totale patrimonio libero	364.210
Riserva per operazioni di copertura dei flussi finanziari attesi	-
IV - Avanzo/disavanzo d'esercizio	367.515
Totale patrimonio netto	731.725
B) Fondi per rischi e oneri	
1) per trattamento di quiescenza e obblighi simili	-
2) per imposte, anche differite	-
3) altri	-
Strumenti finanziari derivati passivi	-
Totale fondi per rischi ed oneri	-
C) Trattamento di fine rapporto di lavoro subordinato	
	-
D) Debiti	
1) debiti verso banche	
esigibili entro l'esercizio successivo	64.938
esigibili oltre l'esercizio successivo	95.409
Totale debiti verso banche	160.347
2) debiti verso altri finanziatori	
esigibili entro l'esercizio successivo	-
esigibili oltre l'esercizio successivo	-
Totale debiti verso altri finanziatori	-
3) debiti verso associati e fondatori per finanziamenti	
esigibili entro l'esercizio successivo	-
esigibili oltre l'esercizio successivo	-
Totale debiti verso associati e fondatori per finanziamenti	-
4) debiti verso enti della stessa rete associativa	
esigibili entro l'esercizio successivo	-
esigibili oltre l'esercizio successivo	-
Totale debiti verso enti della stessa rete associativa	-
5) debiti per erogazioni liberali condizionate	
esigibili entro l'esercizio successivo	-
esigibili oltre l'esercizio successivo	-
Totale debiti per erogazioni liberali condizionate	-
6) acconti	
esigibili entro l'esercizio successivo	-
esigibili oltre l'esercizio successivo	-
Totale acconti	-
7) debiti verso fornitori	
esigibili entro l'esercizio successivo	7.665
esigibili oltre l'esercizio successivo	-
Totale debiti verso fornitori	7.665
8) debiti verso imprese controllate e collegate	
esigibili entro l'esercizio successivo	-
esigibili oltre l'esercizio successivo	-
Totale debiti verso imprese controllate e collegate	-
9) debiti tributari	

Pagina 5 di 8

POLISPORTIVA GAREGNANO 1976 ASD APS - VIA LAMPUGNANO 80 - 20151 Milano - C.F. e P.I.
07841770964

esigibili entro l'esercizio successivo	6.075
esigibili oltre l'esercizio successivo	-
Totale debiti tributari	6.075
10) debiti verso istituti di previdenza e di sicurezza sociale	
esigibili entro l'esercizio successivo	-
esigibili oltre l'esercizio successivo	-
Totale debiti verso istituti di previdenza e di sicurezza sociale	-
11) debiti verso dipendenti e collaboratori	
esigibili entro l'esercizio successivo	5.857
esigibili oltre l'esercizio successivo	-
Totale debiti verso dipendenti e collaboratori	5.857
12) altri debiti	
esigibili entro l'esercizio successivo	-
esigibili oltre l'esercizio successivo	14.315
Totale altri debiti	14.315
Totale debiti	194.259
E) Ratei e risconti	291.245
T - Totale passivo	1.217.229

POLISPORTIVA GAREGNANO 1976 ASD APS - VIA LAMPUGNANO 80 - 20151 Milano - C.F. e P.I.
07841770964

RENDICONTO GESTIONALE			
ONERI E COSTI	31-08-2023	PROVENTI E RICAVI	31-08-2023
A) Costi e oneri da attività di interesse generale		A) Ricavi, rendite e proventi da attività di interesse generale	
		1) Proventi da quote associative e apporti dei fondatori	85.500
1) Materie prime, sussidiarie, di consumo e di merci	153.734	2) Proventi dagli associati per attività mutuali	-
2) Servizi	298.860	3) Ricavi per prestazioni e cessioni ad associati e fondatori	1.416.704
		4) Erogazioni liberali	2.900
3) Godimento beni di terzi	235.908	5) Proventi del 5 per mille	9.861
4) Personale	570.562	6) Contributi da soggetti privati	46.586
		7) Ricavi per prestazioni e cessioni a terzi	-
5) Ammortamenti	12.194	8) Contributi da enti pubblici	56.361
5 bis) Svalutazioni delle immobilizzazioni materiali e immateriali	-		
6) Accantonamenti per rischi ed oneri	-	9) Proventi da contratti con enti pubblici	-
7) Oneri diversi di gestione	16.381	10) Altri ricavi, rendite e proventi	239
8) Rimanenze iniziali	28.141	11) Rimanenze finali	29.537
9) Accantonamento a riserva vincolata per decisione degli organi istituzionali	-		
10) Utilizzo riserva vincolata per decisione degli organi istituzionali	-		
Totale	1.315.780	Totale	1.647.688
		Avanzo/disavanzo attività di interesse generale (+/-)	331.908
B) Costi e oneri da attività diverse		B) Ricavi, rendite e proventi da attività diverse	
1) Materie prime, sussidiarie, di consumo e di merci	-	1) Ricavi per prestazioni e cessioni ad associati e fondatori	44.131
2) Servizi	-	2) Contributi da soggetti privati	1.112
3) Godimento beni di terzi	-	3) Ricavi per prestazioni e cessioni a terzi	65.286
4) Personale	-	4) Contributi da enti pubblici	-
5) Ammortamenti	-	5) Proventi da contratti con enti pubblici	-
5 bis) Svalutazioni delle immobilizzazioni materiali e immateriali	-		
6) Accantonamenti per rischi ed oneri	-	6) Altri ricavi, rendite e proventi	-
7) Oneri diversi di gestione	-	7) Rimanenze finali	-
8) Rimanenze iniziali	-		
Totale	-	Totale	110.529
		Avanzo/disavanzo attività diverse (+/-)	110.529
C) Costi e oneri da attività di raccolta fondi		C) Ricavi, rendite e proventi da attività di raccolta fondi	
1) Oneri per raccolte fondi abituali	-	1) Proventi da raccolte fondi abituali	9.995
2) Oneri per raccolte fondi occasionali	-	2) Proventi da raccolte fondi occasionali	-
3) Altri oneri	5.362	3) Altri proventi	-
Totale	5.362	Totale	9.995
		Avanzo/disavanzo attività di raccolta fondi (+/-)	4.633
D) Costi e oneri da attività finanziarie e patrimoniali		D) Ricavi, rendite e proventi da attività finanziarie e patrimoniali	
1) Su rapporti bancari	10.142	1) Da rapporti bancari	-
2) Su prestiti	11.390	2) Da altri investimenti finanziari	-
3) Da patrimonio edilizio	-	3) Da patrimonio edilizio	-

Pagina 7 di 8

POLISPORTIVA GAREGNANO 1976 ASD APS - VIA LAMPUGNANO 80 - 20151 Milano - C.F. e P.I.
07841770964

4) Da altri beni patrimoniali	-	4) Da altri beni patrimoniali	3.330
5) Accantonamenti per rischi ed oneri	-		
6) Altri oneri	-	5) Altri proventi	-
		Totale	3.330
Totale	21.532	Avanzo/disavanzo attività finanziarie e patrimoniali (+/-)	-18.202
E) Costi e oneri di supporto generale		E) Proventi di supporto generale	
1) Materie prime, sussidiarie, di consumo e di merci	4.243	1) Proventi da distacco del personale	-
2) Servizi	55.840	2) Altri proventi di supporto generale	-
3) Godimento beni di terzi	-		
4) Personale	-		
5) Ammortamenti	-		
5 bis) Svalutazioni delle immobilizzazioni materiali e immateriali	-		
6) Accantonamenti per rischi ed oneri	-		
7) Altri oneri	-		
8) Accantonamento a riserva vincolata per decisione degli organi istituzionali	-		
9) Utilizzo riserva vincolata per decisione degli organi istituzionali	-		
		Totale	-
Totale	60.083	Totale proventi e ricavi	1.771.542
Totale oneri e costi	1.402.757	Avanzo/disavanzo d'esercizio prima delle imposte (+/-)	368.785
		Imposte	1.270
		Avanzo/disavanzo d'esercizio (+/-)	367.515
Costi e proventi figurativi			
Costi figurativi	31-08-2023	Proventi figurativi	31-08-2023
1) da attività di interesse generale	-	1) da attività di interesse generale	-
2) da attività diverse	-	2) da attività diverse	-
Totale	-	Totale	-

CAPITOLO 7

ALTRE INFORMAZIONI

Si presentano di seguito alcune informazioni che non sono riconducibili ai precedenti capitoli, ma che si ritengono utili per una maggiore trasparenza e completezza informativa sulla gestione dell'Associazione e che si considerano rilevanti per contraddistinguere

Contenziosi e controversie in corso

Non sono presenti contenziosi e controversie, di qualunque natura, né tra soci, né tra l'Associazione e i soci, né tra l'Associazione ed enti pubblici e/o privati.

Il fondo interno di solidarietà e mutualità per il sostegno sociale ai soci

Ai soci economicamente svantaggiati e/o indigenti vengono riservate alcune particolari condizioni agevolate a seconda delle singole situazioni individuali, di entità concordata (dalle riduzioni dell'entità sostenibile per il socio in difficoltà alla completa gratuità nei casi più significativi) in via fiduciaria tra le famiglie interessate e il Presidente per conto del Consiglio Direttivo, con l'obiettivo prioritario di consentire a tutti di poter praticare attività motoria e sportiva.

Parità di genere e diritti della persona

La Polisportiva Garegnano 1976 garantisce il rispetto dei diritti della persona e persegue la parità di genere in ogni ambito associativo.

- Il Consiglio Direttivo è attualmente composto da otto membri, dei quali quattro donne e quattro uomini.
- Le valutazioni eseguite dal Consiglio Direttivo, o dai dirigenti da esso delegati, per l'attivazione di un rapporto di collaborazione vengono eseguite esclusivamente sulla base delle competenze professionali e delle soft skill dei soci che presentano la loro candidatura, senza alcuna discriminazione di genere.
- Le tariffe che determinano i compensi erogati ai soci collaboratori sono di uguale entità indipendentemente dal genere del percettore.

In attesa di ricevere dall'INPS, a seguito del D.Lgs. 36/2021, le circolari applicative in materia di gestione delle assenze per malattia e della sospensione dell'attività lavorativa per il periodo di maternità, la Polisportiva Garegnano 1976 prosegue le consuete modalità di gestione della materia, garantendo ai soci collaboratori e alle socie collaboratrici, sia in ambito sportivo sia in ambito amministrativo gestionale, il compenso concordato in caso di assenza per malattia e, nei confronti delle socie collaboratrici, un parziale compenso, pari al 75% del compenso che avrebbero percepito in normale condizione, per il mese precedente al termine della gravidanza e per i quattro mesi successivi, garantendo altresì la prosecuzione dell'incarico concordato al loro rientro.

La tutela dei minori

Particolare attenzione è rivolta ai minori, alla loro tutela e alla garanzia di proporre loro un'attività sportiva che li accompagni nella loro crescita.

La lotta all'abuso, allo sfruttamento sessuale dei minori e alla pornografia minorile

Il Consiglio Direttivo della Polisportiva Garegnano 1976 ha deliberato il rispetto della Legge 39/2014 in materia di lotta all'abuso, allo sfruttamento sessuale dei minori e alla pornografia minorile. Tutti i collaboratori sportivi, con particolare riferimento a quelli svolgono attività che comportano contatti diretti e regolari con minori hanno sempre firmato un'autodichiarazione per il casellario giudiziario e i carichi pendenti (come previsto dall'art. 46 D.P.R. 445 del 28 dicembre 2000), dichiarando di non aver subito condanne penali comunque rientranti fra quelle previste per i reati di cui agli articoli 600-bis, 600-ter, 600-quater, 600-quinquies e 609-undecies del codice penale, ovvero l'irrogazione di sanzioni interdittive all'esercizio di attività che comportino contatti diretti e regolari con minori e di non aver carichi pendenti. L'autocertificazione di cui sopra è stata inserita nei contratti di collaborazione sportiva e sono archiviate presso la sede legale dell'Associazione.

La nomina del Responsabile per la Protezione dei Minori

La Polisportiva Garegnano 1976, con delibera del Consiglio Direttivo n° 47/2023 del 14/07/2023 ha nominato, così come previsto dal D.Lgs. 36/2021 e successive modificazioni, il Responsabile per la Protezione dei Minori nella persona del Legale Rappresentante dell'Associazione.

Il modello organizzativo e di controllo dell'attività e dei codici di condotta a tutela dei minori e per la prevenzione delle molestie, della violenza di genere e di ogni altra condizione di discriminazione

La Polisportiva Garegnano 1976, in ossequio al D.lgs. n. 36 del 28 febbraio 2021 e al D.lgs. n. 39 del 28 febbraio 2021, nonché alle disposizioni emanate dalla Giunta Nazionale del CONI in materia e i Principi Fondamentali per la prevenzione e il contrasto dei fenomeni di abuso, violenza e discriminazione emanati dall'Osservatorio permanente del CONI per le politiche di Safeguarding, si sta dotando di un "modello organizzativo e di controllo dell'attività e dei codici di condotta a tutela dei minori e per la prevenzione delle molestie, della violenza di genere e di ogni altra condizione di discriminazione".

La gestione dei cartellini sportivi

La Polisportiva Garegnano 1976 ha sempre rifiutato nel modo più totale la pratica della compravendita dei cartellini sportivi. Tutti gli atleti tesserati possono, in qualsiasi momento, trasferirsi presso un'altra associazione sportiva sia in prestito sia a titolo definitivo, e nel caso desiderassero e avessero il nulla osta o l'autorizzazione in caso di prestiti, tornare a svolgere la loro attività sportiva presso l'Associazione.

Oltre a ciò, l'Associazione si è sempre resa disponibile, in caso di necessità, a proseguire il tesseramento degli atleti che intendono vivere, in prestito, un'altra esperienza, al fine di garantire la loro possibilità di movimento associativo limitando il vincolo sportivo presso altre realtà.

Il contrasto al doping e ai fenomeni devianti giovanili

La Polisportiva Garegnano 1976 ha sempre posto particolare attenzione alle iniziative di contrasto al doping, al bullismo, all'abuso di sostanze alcoliche e stupefacenti, sia attraverso il sostegno a iniziative promosse dalle istituzioni e dagli Organismi sportivi affiliati, sia con la promozione diretta di progetti e percorsi informativi e formativi rivolti agli atleti, ai genitori, ai dirigenti e agli allenatori.

L'educazione al contrasto della violenza di genere

In occasione della giornata mondiale contro la violenza sulle donne, la Polisportiva Garegnano 1976 invita tutti i suoi atleti e tutte le sue atlete, durante le partite di campionato, a scendere in campo con il simbolo rosso sul viso. Un gesto simbolico, utile ad educare i giovani al rispetto della donna e a rappresentare la volontà di contrastare la violenza sulle donne. Si realizzano inoltre striscioni da esporre durante le gare e si promuovono momenti di approfondimento del tema con gli allenatori e le allenatrici, con l'obiettivo di sensibilizzare ed educare le giovani generazioni per un futuro senza abusi e violenze di genere.

La tutela della salute e la legge sui DAE

La Polisportiva Garegnano 1976 opera nel pieno rispetto dei Decreti del Ministero della Sanità del 24 aprile 2013 e del 08 agosto 2014 in materia di disposizioni relative alle visite mediche per l'idoneità alla pratica sportiva (agonistica e non) e alle linee guida sulla dotazione e sull'utilizzo del Defibrillatori Semiautomatici Esterni (DAE) e di eventuali dispositivi salvavita da parte delle associazioni e società sportive dilettantistiche.

In merito alla dotazione DAE, la Polisportiva Garegnano 1976 rispetta quanto previsto dalle Linee Guida ministeriali. Tutte le attività motorie e sportive sono svolte in presenza di un DAE, o perché già presente fisicamente nella struttura o perché in dotazione ai soci collaboratori sportivi che le conducono. I DAE sono periodicamente verificati rispetto alla validità delle piastre e alla loro funzionalità, e mantenuti immediatamente in caso di necessità. Relativamente alla formazione, tutti i soci collaboratori sono in possesso dell'attestato di abilitazione all'utilizzo del DAE riconosciuto da AREU e svolgono regolarmente i corsi di aggiornamento secondo le scadenze previste dalla Legge.

Tutti gli attestati sono archiviati presso la sede legale dell'Associazione

La tutela della sicurezza

La Polisportiva Garegnano 1976 dedica particolare attenzione agli aspetti, alla formazione e agli adempimenti in materia di sicurezza così come previsto dal D.Lgs. 36/2021 e dal D.L. 81/2008.

Il Responsabile del Servizio di Prevenzione e Protezione (RSPP)

La Polisportiva Garegnano 1976, con delibera del Consiglio Direttivo ad inizio mandato di durata quadriennale (o fino ad eventuali modifiche e/o variazioni), nomina un Responsabile del Servizio di Prevenzione e Protezione (RSPP), avvalendosi di un professionista esterno titolato a svolgere tale funzione. In corso di esercizio si rapporta periodicamente con l'RSPP al fine di monitorare la gestione degli adempimenti previsti e il rispetto degli obblighi di Legge attesi dal D.L. 81/2008.

Il Responsabile dei Lavoratori per la Sicurezza (RLS)

All'inizio di ogni esercizio sociale il Presidente, per conto del Consiglio Direttivo, che poi ne prende atto, invita i soci collaboratori sportivi ad eleggere un Responsabile dei Lavoratori per la Sicurezza (RLS), con il compito di fungere da riferimento per qualsiasi necessità in materia, oltre che per rapportarsi con il Legale Rappresentante ogni qualvolta sia opportuno intervenire per garantire un adeguato livello di sicurezza sul lavoro. È adeguatamente formato nei termini e con i periodici aggiornamenti di Legge.

Il Documento di Valutazione dei Rischi (DVR)

Dal 2013 la Polisportiva Garegnano 1976 si è dotata, per il centro sportivo Cappelli Sforza (di proprietà comunale ma in gestione diretta, di un Documento di Valutazione dei Rischi (DVR), redatto a cura di un'azienda di settore, che viene aggiornato periodicamente all'inizio di ogni esercizio sociale. Il DVR, con i periodici aggiornamenti, è archiviato presso la sede legale dell'Associazione.

I contributi pubblici

La Polisportiva Garegnano 1976, in ottemperanza dell'art. 1, commi 125 - 129 della Legge 124 del 04/08/2017, intrattenendo rapporti economici con pubbliche amministrazioni o enti assimilati, pubblica sul proprio sito internet, entro il 28 febbraio di ogni anno, le informazioni relative a tali rapporti intrattenuti nell'anno precedente.

Di seguito si espone la tabella dei contributi pubblici ricevuti nell'esercizio sociale 2022/2023.

Associazione Sportiva Dilettantistica di Promozione Sociale Polisportiva Garegnano 1976 via Lampugnano, 80 - 20151 Milano - Codice Fiscale / Partita IVA: 07841770964			
Esercizio Sociale 2022/2023			
RENDICONTO ECONOMICO FINANZIARIO - CONSUNTIVO			
Allegato C			
ELENCO DEI SOSTEGNI ECONOMICI RICEVUTI DALLE PUBBLICHE AMMINISTRAZIONI O DA ALTRI SOGGETTI PUBBLICI IN CORSO DI ESERCIZIO IN OTTEMPERANZA DELLA LEGGE N° 124 ART. 1 C. 125-129			
DENOMINAZIONE DEL SOGGETTO EROGANTE	SOMMA INCASSATA O VALORE ECONOMICO DEL SOSTEGNO	DATA DI INCASSO	CAUSALE
COMUNE DI RHO SETTORE SERVIZI ALLA PERSONA	8.587,00	21/10/2022	CONTRIBUTO DA CONVENZIONE PER LA GESTIONE DI SETTE CORSI DI GINNASTICA PER ANZIANI 944 TERRITORIO DEL COMUNE DI RHO - PERIODO VEST. DIC 2022
COMUNE DI NOVALE MILANESE SERVIZIO SPORT	3.943,04	21/10/2022	CONTRIBUTO PER LA GESTIONE DI CORSI DI GINNASTICA PER LA TERZA ETÀ 2023 A SEGUITO DELL'ATTO AMMINISTRATIVO N° 816/2022 DEL 06/10/2022 E DELL'ORIONE DI SERVIZIO PROT. 23643 DEL 10/10/2022 - CIG ZF137D08FC (95% IN ACCONTO)
COMUNE DI MILANO MUNICIPIO 2	1.900,00	09/11/2022	CONTRIBUTO PER LA REALIZZAZIONE DELLA MANIFESTAZIONE SPORTIVA "OPEN DAY - MUNICIPIO 2"
COMUNE DI MILANO SETTORE SPORT E BENESSERE	5.220,82	18/11/2022	CONTRIBUTO DA AVVISO PUBBLICO DI EROGAZIONE DI CONTRIBUTI AI CONCESSIONARI DI IMPIANTI SPORTIVI DI PROPRIETÀ DELL'AMMINISTRAZIONE COMUNALE PER PROGETTI E INIZIATIVE DI RIENTRO ALL'ATTIVITÀ SPORTIVA DA REALIZZARE NELLA STADIONE 2102 E NEL PERIODO SUCCESSIVO ALL'EMERGENZA SANITARIA DA COVID-19, RIVOLTI TRASVERSALMENTE ALLA FASCIA D'ETÀ 6-19 ANNI (R-SPORTIAMO).
COMUNE DI MILANO SETTORE SPORT E BENESSERE	6.000,00	09/10/2023	CONTRIBUTO DA AVVISO PUBBLICO AI CONCESSIONARI DI IMPIANTI SPORTIVI DI PROPRIETÀ DEL COMUNE DI MILANO PER LA PRESENTAZIONE DELLA DOMANDA RELATIVA AI CONTRIBUTI A SOSTEGNO DELL'ATTIVITÀ SPORTIVA SVOLTA NEL CORSO DEL 2021
DIPARTIMENTO PER LO SPORT DELLA PRESIDENZA DEL CONSIGLIO DEI MINISTRI	16.391,89	28/03/2023	CONTRIBUTO DA FONDO A RISTORO DI SPESE SANITARIE E DI SANIFICAZIONE - OPCM DEL 03/11/2022
COMUNE DI MILANO SETTORE SPORT E BENESSERE	3.371,00	13/08/2023	CONTRIBUTO DA AVVISO PUBBLICO PER LA CONCESSIONE DI CONTRIBUTI A FAVORE DI SOCIETÀ, ASSOCIAZIONI ED ALTRI ORGANISMI SPORTIVI SENZA FINE DI LUCRO PER ATTIVITÀ DI TIPO CONTINUATIVO SVOLTA NEL TERRITORIO DEL COMUNE DI MILANO NELL'ANNO 2021
ISTITUTO SUPERIORE G. CARDANO (MILANO)	7.282,48	04/07/2023	CONTRIBUTO DA CONVENZIONE PER ORGANIZZAZIONE DI CORSI DI GINNASTICA ARTISTICA, ACROBATICA, FITNESS, FOOTBALL FLAG, ALLENAMENTO FUNZIONALE, DIFESA PERSONALE E PARLOUR PER GLI STUDENTI DELL'ISTITUTO IN ORARIO SCOLASTICO - PERIODO OTT 2021 - MAG 2022 - CIG Z8E1391A3B3
ISTITUTO COMPRENSIVO STATALE DON MILANI (NOVALE MILANESE)	1.830,00	04/07/2023	CONTRIBUTO DA CONTRATTO PER LA REALIZZAZIONE DEL PROGETTO "PSICOMOTORICITÀ PER LA SCUOLA DELL'INFANZIA A.S. 2022/2023" - CIG Z833698A80
ISTITUTO COMPRENSIVO STATALE DON MILANI (NOVALE MILANESE)	4.880,00	04/07/2023	CONTRIBUTO DA CONTRATTO PER LA REALIZZAZIONE DEL PROGETTO "ATTIVITÀ PSICOMOTORIA E GIOCOSPORT PER LA SCUOLA PRIMARIA A.S. 2022/2023" - CIG Z903366A02
ISTITUTO SUPERIORE E. CONTI (MILANO)	1.440,00	06/07/2023	CONTRIBUTO DA CONVENZIONE PER ORGANIZZAZIONE DI CORSI DI DIFESA PERSONALE PER GLI STUDENTI DELL'ISTITUTO IN ORARIO EXTRASCOLASTICO - PERIODO OTT 2022 / MAG 2023 - CIG Z43391F43
ISTITUTO SUPERIORE E. CONTI (MILANO)	930,00	06/07/2023	CONTRIBUTO DA CONVENZIONE PER ORGANIZZAZIONE DI CORSI DI FITNESS PER GLI STUDENTI DELL'ISTITUTO IN ORARIO EXTRASCOLASTICO - PERIODO OTT 2022 / MAG 2023 - CIG Z9558143M7
ISTITUTO SUPERIORE E. CONTI (MILANO)	1.960,00	06/07/2023	CONTRIBUTO DA CONVENZIONE PER ORGANIZZAZIONE DI CORSI DI GINNASTICA ACROBATICA PER GLI STUDENTI DELL'ISTITUTO IN ORARIO EXTRASCOLASTICO - PERIODO OTT 2022 / MAG 2023 - CIG Z43391F43
COMUNE DI NOVALE MILANESE SERVIZIO SPORT	3.943,04	10/07/2023	CONTRIBUTO PER LA GESTIONE DI CORSI DI GINNASTICA PER LA TERZA ETÀ 2023 A SEGUITO DELL'ATTO AMMINISTRATIVO N° 816/2022 DEL 06/10/2022 E DELL'ORIONE DI SERVIZIO PROT. 23643 DEL 10/10/2022 - CIG ZF137D08FC (95% A SALDO)
ISTITUTO COMPRENSIVO RICCARDO MASSA (MILANO)	7.992,00	20/07/2023	CONTRIBUTO DA CONVENZIONE PER L'ORGANIZZAZIONE DI ATTIVITÀ MOTORIA E SPORTIVA IN ORARIO CURRICOLARE RIVOLTA AGLI STUDENTI DEI PLESSI ELEMENTARI DELL'ISTITUTO - PERIODO OTT 2022 / MAG 2023 - NUM 2560V16
ISTITUTO COMPRENSIVO RICCARDO MASSA (MILANO)	499,00	20/07/2023	CONTRIBUTO DA CONVENZIONE PER L'ORGANIZZAZIONE DI UN CORSO DI FITNESS RIVOLTO AL PERSONALE SCOLASTICO DELL'ISTITUTO - PERIODO OTT 2022 / MAG 2023 - NUM 2560V16
TOTALE	75.336,47		

Il 5x1000

La Polisportiva Garegnano 1976 è inserita nell'elenco dell'Agenzia delle Entrate quale soggetto beneficiario del 5x1000. Le quote introitate vengono utilizzate per acquistare materiale per la pratica delle attività motorie e sportive e per sovvenzionare progetti con finalità sociale.

Nell'esercizio sociale 2022/2023 l'importo destinato all'Associazione, relativo all'anno fiscale 2021, corrisponde ad € 10.342,47.

La tutela della privacy

La Polisportiva Garegnano 1976 opera, in qualità di titolare del trattamento dei dati personali, anche sensibili, nel rispetto del Regolamento UE/2016/679 (G.D.P.R.) esponendo, in ossequio ai principi di correttezza, liceità, trasparenza e tutela della riservatezza e dei dritti, fornendo un'adeguata informativa in occasione della richiesta di associazione. Il responsabile del trattamento è indicato nel Legale Rappresentante dell'Associazione e gli incaricati autorizzati al trattamento sono indicati nell'apposita delibera del Consiglio Direttivo.

Tutti i dati, espressamente concessi con consenso scritto, sono trattati e utilizzati esclusivamente per le finalità istituzionali dell'Associazione per gli adempimenti associativi.

L'esperienza gestionale del centro sportivo Cappelli Sforza

La Polisportiva Garegnano 1976 ha stipulato, con il Settore Sport del Comune di Milano, una convenzione per la gestione del Centro Sportivo Cappelli Sforza di via Lampugnano 80 a Milano in data 28/05/2013, efficace a far tempo dal 01/06/2013. Successivamente, ha realizzato il progetto di riqualificazione, messa a norma e ampliamento del centro presentato in sede di gara.



I lavori realizzati, iniziati a fine giugno 2013 e terminati a metà settembre 2014, sono stati eseguiti nei due periodi estivi di sospensione delle attività. Al 31/08/2015 (termine dell'esercizio sociale che si considera quale data di riferimento per il completamento delle spese per la conclusione del progetto di riqualificazione e ampliamento), i costi sostenuti sono risultati pari a € 1.061.688,50 e sono stati finanziati da Banca Prossima (a seguito dell'approvazione del progetto da parte del Consorzio Spin) per € 594.107,63 e dall'Associazione per € 467.580,87. Tutta la documentazione giustificativa dei costi sostenuti è archiviata presso la sede legale dell'Associazione.

L'opportunità di gestire un centro sportivo ha consentito all'Associazione, come si evince dal successivo grafico relativo al numero di soci praticanti dal 2012/2013 al 31 agosto 2023, di poter sviluppare le proprie attività incrementando le partecipazioni alle attività già in essere all'inizio della gestione del centro e avviando nuove progettualità che poi si sono consolidate.

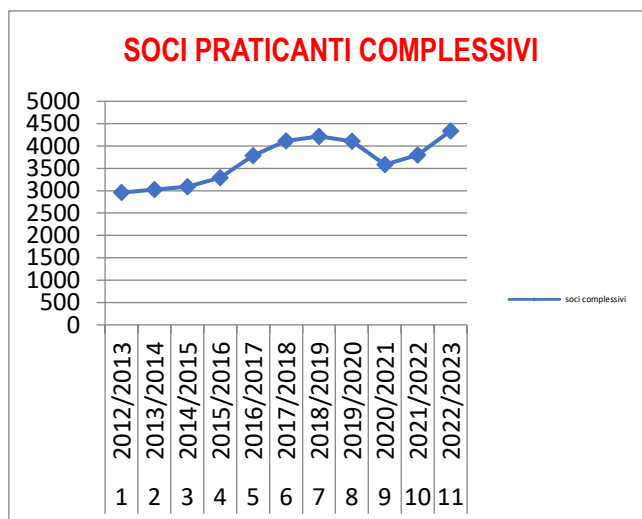

Questa crescita associativa ha consentito di incrementare il volume del bilancio dell'Associazione, e in particolare del saldo ordinario di esercizio, consentendole di assorbire gli ingenti investimenti straordinari che è stato necessario stanziare, oltre che i costi di gestione ordinari del centro sportivo.

È stato quindi possibile ammortizzare, in quattro esercizi sociali, le risorse investite direttamente, mentre il finanziamento ricevuto da Banca Prossima è in via di restituzione (mutuo decennale, con inizio del pagamento a febbraio 2015, per circa € 70.000,00 / 75.000,00 annui), oltre che incrementare il fondo sociale, come da successivo grafico al 31 agosto 2023, per permettere la realizzazione di una ulteriore progetto per la costruzione, in partenariato pubblico privato con il Comune di Milano, di un nuovo centro sportivo tra le vie Betti – Cechov – Omodeo, che si descrive sinteticamente di seguito.

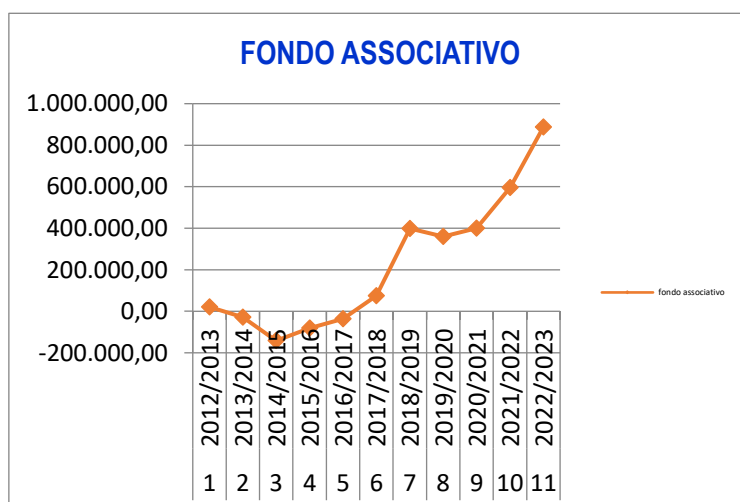

Progetto in PPP con il Comune di Milano per la realizzazione e la successiva gestione di un nuovo centro sportivo tra le vie Betti – Cechov – Omodeo a Milano.

Breve cronistoria dell'iter progettuale

A gennaio 2018, con la prima interlocuzione con il Settore Sport, ha avuto inizio il percorso per la realizzazione di un nuovo impianto sportivo, in partenariato pubblico privato con il Comune di Milano, con l'obiettivo di poter disporre di un centro sportivo che possa consentire il consolidamento nel lungo periodo delle attività associative.

Successivamente, ad aprile 2019 l'Associazione ha protocollato il progetto preliminare (studio di fattibilità) che, a luglio 2021, dopo un fisiologico rallentamento procedurale a causa della pandemia da Covid-19, il Comune di Milano ha deliberato di "pubblico interesse", assegnando un contributo a suo sostegno. Il periodo di gestione è stato definito in 30 anni, oltre 1,5 anni per la realizzazione dell'opera.

A febbraio 2022 è stato pubblicato il bando di gara (n° 10/2022), al quale l'Associazione ha partecipato e che le è stato aggiudicato ad ottobre 2022. A marzo 2023 è stata costituita la società di scopo (Polgaris S.r.l. per la gestione dell'investimento), a novembre 2023 è stato protocollato il progetto definitivo, validato da tutti gli enti preposti e dall'ente terzo, deliberato favorevolmente dalla Giunta Comunale a dicembre 2023.

Il cronoprogramma, a completamento dell'iter progettuale, prevede la formalizzazione della convenzione (marzo 2024), il protocollo del progetto esecutivo validato (maggio 2024), la delibera di approvazione del progetto esecutivo (giugno 2024), la concessione del finanziamento bancario (luglio 2024), l'inizio dei lavori di realizzazione dell'opera (ottobre 2024, con termine a giugno 2026) e, infine, l'avvio della gestione del nuovo centro sportivo (settembre 2026).

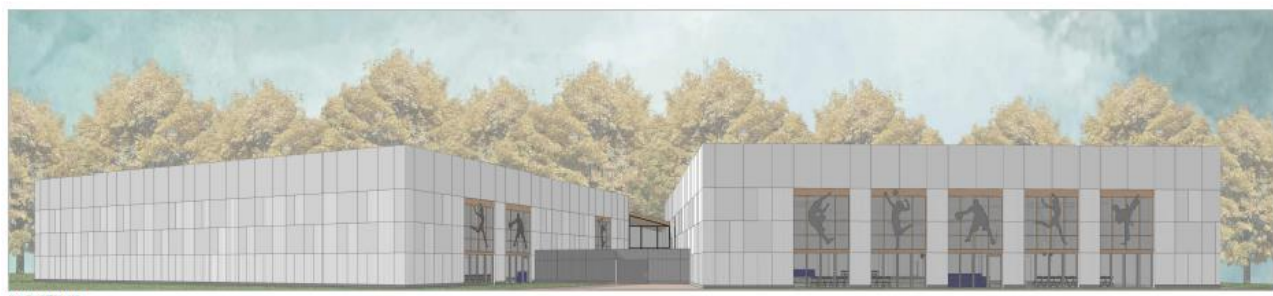

Descrizione sintetica del nuovo centro sportivo

Il nuovo centro sportivo sarà composto da due strutture comunicanti tra loro, in grado di ospitare:

- **Struttura A:**
 - 2 palestre “gemelle” di 800 mt2 cadauna con 6 spogliatoi per gli atleti, 2 spogliatoi per gli arbitri, 4 piccoli magazzini per il deposito delle attrezzature, 1 locale per il deposito del materiale di pulizia.
 - 2 sale “polifunzionali” di 134 mt2 cadauna, 2 spogliatoi per gli atleti e 1 magazzino per il deposito delle attrezzature.
- **Struttura B:**
 - 2 palestre “gemelle” di 800 mt2 cadauna con 6 spogliatoi per gli atleti, 2 spogliatoi per gli arbitri, 4 piccoli magazzini per il deposito delle attrezzature, 1 locale per il deposito del materiale di pulizia.
 - 1 sala “attrezzi” di 100 mt2, 2 spogliatoi per gli atleti, 1 sala “discipline orientali” di 100 mt2, 2 spogliatoi per gli atleti e 1 magazzino per il deposito delle attrezzature.
- 2 Sale Mediche di 10,00 mt2 cadauna, una con funzione di locale di primo soccorso e una strutturata per poter eseguire visite mediche per l’idoneità all’attività sportiva, oltre ad essere atta per ospitare alcuni servizi paramedici.
- **Area Comune**
 - 1 ufficio con funzione di segreteria (per la gestione delle attività del centro sportivo).
 - 1 punto ristoro con area di accoglienza di 245 mt2, posizionato per essere fruibile da tutto il centro sportivo e dai frequentatori dell’area esterna (con annessi relativo locale di preparazione cibi e magazzino).

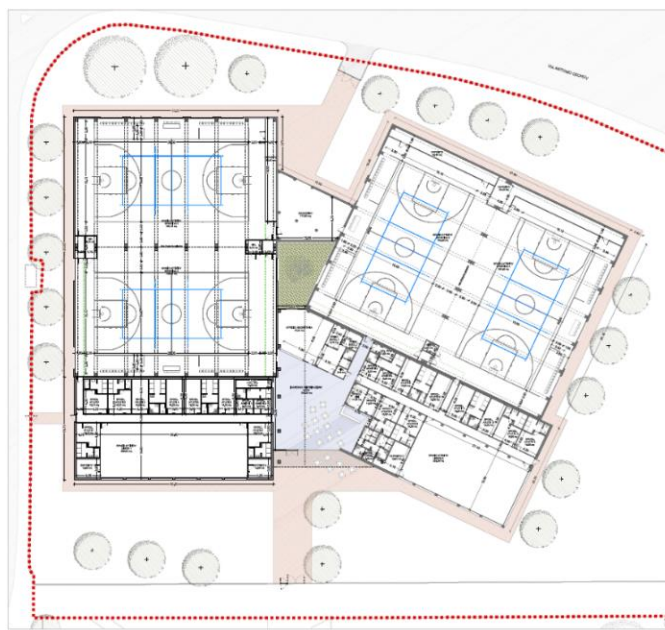

Il quadro economico e la sostenibilità dell'investimento e della gestione.

Il quadro economico dell'investimento prevede (IVA di Legge inclusa) un costo complessivo di € 8.692.034,69 (poi ridefinito, tramite sconto sui lavori concesso dall'impresa, ad € 8.376.221,72), che sarà assolto mediante il contributo Comunale di € 2.983.781,42, il finanziamento bancario di € 3.000.000,00, il recupero dell'IVA sugli investimenti da parte della società di scopo (Polgaris S.r.l.) per € 727.367,86, e risorse direttamente investite dal fondo sociale dell'Associazione per € 1.665.072,44. Considerando che, ad oggi, l'Associazione ha già sostenuto investimenti per € 141.680,82, le risorse proprie ancora da stanziare ammontano ad € 1.523.391,62.

CUP:

CUP: INTERVENTO: REALIZZAZIONE NUOVO CENTRO SPORTIVO NELL'AREA SITA IN MILANO COMPRESA TRA LE VIE METTI - CECHOV - OMDEO	
QUADRO ECONOMICO - PROGETTO DEFINITIVO	
A) STIMA DEI LAVORI	
A.1) STIMA DEI LAVORI:	
Descrizione	Euro
A.1.1 OPERE DA MANUTENZIONE ESCLUSE ED APPENDI	5.144.413,21
A.1.2 OPERE INFRASTRUTTURE	1.702.369,18
A.1.3	
A.1.4	
A.1.5	
TOTALE - A.1)	6.846.782,75
A.2) ONERI PER LA SICUREZZA:	
Descrizione	Euro
A.2.1 ESSENZIALI SOMME A DISPOSIZIONE PER ONERI PER ATTUAZIONE DEI PIANI DI SICUREZZA E CONCORDAMENTO	
di cui:	
ONERI PER LA SICUREZZA RICORRENTI (già compresi nelle voci A.1.1, A.1.2)	79.733,00
ONERI PER LA SICUREZZA SPECIFICI	75.933,68
TOTALE - A.2)	79.673,00
TOTALE LAVORI A BASE D'ASTA	6.846.782,75
TOTALE LAVORI - A)	6.924.746,63
B) SOMME A DISPOSIZIONE DELL'AMMINISTRAZIONE:	
Descrizione	Euro
B1.1 Lavori in economia, previsti in progetto ed esclusi dall'appalto	0,00
B1.2 Fatture in corso anticipazioni escluse dall'appalto	0,00
B2 Rilevati, accertamenti e analoghi	0,00
B3 Adempimenti ai pubblici servizi	22.000,00
B4 Imprevisti	0,00
B5 Acquisizione aree e immobili	0,00
B6 Accantonamento di cui all'art. 156 c. 1 lettera e del D.Lgs. 50/2016	0,00
B7 Spese tecniche relative ai:	
accantonamenti dei dipendenti art. 24 c.4 D. Lgs. 50/2016 - non soggetto ad I.V.A.	0,00
progettazione	0,00
progettazione definitiva	125.000,00
progettazione esecutiva	90.000,00
Spese advisor e legge Urban Financing	25.000,00
attività preliminari	0,00
attività preliminari - Progetto di fattibilità tecnico economica, sondaggi e rilievi	40.000,00
attività preliminari - Legal advisor fees	45.000,00
attività preliminari - Financial and economic analysis fee	50.000,00
coordinamento della sicurezza in fase di progettazione:	
conferenze dei servizi	25.000,00
emissione dei lavori	0,00
coordinamento della sicurezza in fase di esecuzione	135.000,00
assistenza (geometrica e contabile)	74.147,00
B7.9.1 Accantonamento di cui all'art. 113, c.3 D. Lgs. 50/2016 - non soggetto ad I.V.A.	0,00
B8 Spese per attività di consultazione e di deposito	0,00
B8.1 Spese per attività di verifica, validazione progetto	20.000,00
B9 Spese per commissioni giudicatrici	5.000,00
B10 Spese per pubblicità	11.445,00
B11 altre spese previste dal Capitolato Speciale	
B11.1 Spese per accantonamenti di laboratorio e verifiche tecniche	0,00
B11.1.1 Spese per APE, accantonamento	14.000,00
B11.2 Calcolo tecnico amministrativo	10.000,00
B11.3 collaudo statico	5.000,00
B11.4 altri eventuali collaudi specializzati	0,00
B12 Contributi e Fianze distribuiti dal Viglianza LLPP - non soggetto ad I.V.A.	900,00
B13 altro	
B13.1 ampiegamento impianto (P.e. semafori)	0,00
B13.1.1 registrazione contratto	8.000,00
B13.2 Spese relativi	6.000,00
B13.2.1 Spese di registro e ipotecari (creazione diritto di superficie)	7.000,00
B13.3 CPPIA 4% sulle voci (B2 - B7.2 - B7.3.1 - B7.3.2 - B7.3 - B7.3.1 - B7.4 - B7.6 - B7.7 - B7.8 - B.8 - B.8.1 - B.11.1.1 - B.11.3 - B.11.3.1 - B.11.4)	21.526,88
B13.3.1 Compensazione versata	24.881,74
B13.4 Attribuzione quote (ESPORTO A DISPOSIZIONE DEL CONCESSIONARIO)	124.037,00
B14 S.I.A.	
B14.1 IVA 10% sulle voci (B1.3 - B1.3.1 - B1.3.2 - B1.4 - B5)	684.878,28
B14.2 ION10% sulle voci (B1.3)	0,00
B14.3 IVA 4% sulle voci (B1.4)	0,00
B14.4 IVA 20% sulle voci (B1.2 - B2 - B3 - B5 - B7.2 - B7.2.1 - B7.2.2 - B7.2.3 - B7.3 - B7.3.1 - B7.3.2 - B7.3.3 - B7.4 - B7.5 - B7.6 - B7.7 - B7.8 - B8 - B8.1 - B8.2 - B8.3 - B8.4 - B8.5 - B8.6 - B8.7 - B8.8 - B8.9 - B8.10 - B8.11 - B8.12 - B8.13 - B8.14)	193.607,17
TOTALE - B)	1.493.078,80
SUB TOTALE A) + B)	8.692.034,69
B7.9.2 Accantonamento di cui all'art. 113, c.4 D. Lgs. 50/2016 - non soggetto ad I.V.A.	0,00
TOTALE PROGETTO A) + B) + B7.9.2	8.692.034,69

Alle condizioni attuali, la rata annuale per la restituzione del finanziamento bancario ammonta a circa € 260.000,00, che l'Associazione ritiene sostenibile considerato l'avanzo annuale di bilancio e considerata la chiusura del corrente mutuo bancario concesso per i lavori di riqualificazione del centro sportivo Cappelli Sforza, che attualmente impegna risorse di esercizio per circa € 75.000,00.

I costi ordinari di gestione dell'impianto saranno invece garantiti dai risparmi annuali di circa € 70.000,00 che si otterranno dallo spostamento nel nuovo centro sportivo di attività che oggi si svolgono in altre strutture in affitto, oltre che dalle nuove entrate derivanti dall'incremento dei corsi (il nuovo centro consentirà di disporre di uno spazio di sviluppo di circa il 25% degli orari palestra disponibili) e dalle nuove marginalità che si otterranno dall'attività del bar circolistico.

CAPITOLO 8

MONITORAGGIO SVOLTO DALL'ORGANO DI CONTROLLO

L'Assemblea Ordinaria dei Soci ha nominato, in occasione della riunione del 21 dicembre 2022, il dott. Daniele Acquaviva quale Organo di Controllo, deliberandolo in forma monocratica così come previsto dall'articolo 30, comma 2, del Codice del Terzo Settore.

In ottemperanza a tale provvedimento il Consiglio Direttivo ha poi deliberato, con delibera 13/2023 del 22/02/2023, la formalizzazione dell'incarico e successivamente, a seguito dell'iscrizione dell'Associazione nel RUNTS, l'Organo di Controllo con contestuale funzione di Revisore dei Conti, si è formalmente insediato.

Con l'Organo di Controllo, vengono organizzati incontri periodici al fine di cooperare al meglio per assolvere agli obblighi di Legge e verificare il rispetto dello Statuto sociale nella gestione associativa, oltre che per apportare le opportune opere di miglioramento, analizzando periodicamente i processi e rafforzando le condizioni per un'Associazione sempre più aperta, democratica, partecipata e trasparente.

Analoghi incontri periodici vengono organizzati per la sua funzione di Revisore dei Conti, al fine di verificare la corretta gestione amministrativa e contabile, oltre che per apportare le opportune opere di miglioramento.

Nell'esercizio 2022/2023 sono stati erogati compensi all'Organo di Controllo, con contestuale funzione di Revisore dei Conti, sono riportati nella successiva tabella. al sindaco e revisore legale dei conti a seguito regolare mandato conferito.

COMPENSI	Valore
Amministratori	€ -
Sindaci	€ 6.000
Revisori legali dei conti	€ 2.200
TOTALE	€ 8.200

CAPITOLO 9

APPROVAZIONE, DEPOSITO, PUBBLICAZIONE E DIFFUSIONE

Il presente bilancio sociale è stato approvato dal Consiglio Direttivo con Delibera 06/2024 del 07/02/2024 e dall'Assemblea Ordinaria dei Soci nella riunione del 23/02/2024.

Il presente bilancio sociale è depositato presso la sede legale dell'Associazione, a disposizione di tutti i soci che intendessero prenderne visione, ed è pubblicato sul sito internet dell'Associazione.